



KÖZÉP-DUNA-VÖLGYI KÖRNYEZETVÉDELMI,
TERMÉSZETVÉDELMI ÉS VÍZÜGYI FELÜGYELŐSÉG



Kérjük, válaszában hivatkozzon iktatószámunkra!

Ikt. sz.: KTVF: 11701-5/2010. Tárgy: Megkeresés a Budapest belterületén, a Gellért-hegy Duna felőli oldalán nyíló barlangokra vonatkozó kutatási engedély kérelmének ügyében

Előadó: Galamb István

Hiv. szám:

Melléklet: Hiánypótlási dokumentáció másolata

Füri András úr, igazgató
Duna-Ipoly Nemzeti Park Igazgatóság

| | |
|---|----------------------|
| DUNA-IPOLY NEMZETI PARK IGAZGATÓSÁG Budapest | |
| IKTATÁS IDŐPONTJA: 2010. ÁPR. 22. | Mellékletek: |
| Iktatókönyv sorszáma: 1109/2/2010. | |
| Előirat száma: | Ugyintéző: Juhász |

Tisztelt Igazgató Úr!

Kérem a Tisztelt Igazgatóságot, hogy a tárgyban megjelölt, Budapest belterületén, a Gellért-hegy Duna felőli oldalán nyíló barlangokra vonatkozó kutatási engedély kérelem ügyében, a kérelmező (Kardos László, 1172 Budapest, Jászlady u. 55.) által hiánypótlásként benyújtott dokumentációval kapcsolatban véleményét megkeresésem kézhezvételét követő **8 napon belül** írásban, valamint elektronikus úton az galamb@kdvktvf.kvvm.hu e-mail címre megküldeni szíveskedjenek.

Mellékelten megküldöm a tárgyi ügyben rendelkezésünkre hiánypótlásként beküldött dokumentáció másolatának egy példányát.

Megkeresésem a környezetvédelmi, természetvédelmi, vízügyi hatósági és igazgatási feladatokat ellátó szervek kijelöléséről szóló 347/2006. (XII. 23.) Korm. rend. 37. § aa) pontján és 40. §-án, valamint a barlangok nyilvántartásáról, a barlangok látogatásának és kutatásának egyes feltételeiről, valamint a barlangok kiépítéséről szóló 3/2007. (I. 22.) KvVM rendelettel módosított 13/1998. (V. 6.) KTM rendelet 12. § (2) bekezdése alapul.

Segítő együttműködését előre is köszönjük.

Budapest, 2010. április 19.



Gyapjas József
igazgató
megbízásából:

Váncsa Gábor
osztályvezető

Kapják:

1. Címzett
(1121 Budapest, Költő u. 21., 1525 Budapest, Pf.: 86.)
2. Irrattár

tértivevény

KÖZÉP-DUNA-VÖLGYI KÖRNYEZETVÉDELMI,
TERMÉSZETVÉDELMI ÉS VÍZÜGYI FELÜGYELŐSÉG

1072 BUDAPEST, NAGYDIÓFA U. 10-12.

Ikt.sz.: KTVF: 11701-3/2010

Tisztelt Felügyelőség!

| Közép-Duna-völgyi Környezetvédelem Természetvédelmi és Vízügyi Felügyelőség | | |
|--|---------------|---------|
| Előirat: | Feljegyzések: | |
| Érkezett: | 2010 -04- 12 | Mell: 4 |
| Főszám: | 11701 - 5610 | |

Hivatkozva a fenti iktatószámú felszólító végzésre az alábbiakat válaszolom:

1./ Mellékelem a tervezett kutatással érintett terület helyszínrajzát (1. számú melléklet), amelyet az 1:10 000-es Egységes Országos Vétület és Szelvényezés 65-411 oldaláról emeltem ki. A kutatási terület határvonalát berajzoltam, ami tulajdonképpen a Gellért-hegy Duna felőli oldala, a csúcs a Szabadság-híd és az Erzsébet-híd háromszöge. Az egyes barlangok helyzetét bejelöltem, amelyeket a múlt év végén tudtunk felmérni egy GARNIN MAP 60 cx GPS műholdvevő mérőműszerrel. A helyszínrajzhoz mellékelek egy táblázatot is, amely az eddig felmért barlangok és jelenségek feldolgozott adatait tartalmazza (2. számú melléklet).

A kutatási terület barlangjainak pontos helymeghatározása eddig nehéz feladat volt, 2002-ben a kutatások kezdetén a Fővárosi Közterület Fenntartó Vállalat munkatársától kapott térfotogrammetriai áttekintő térkép volt a munkatérképünk (3. számú melléklet) ma már az oldalnézet készítésénél fotó ábrázolásban gondolkodunk, amit ez év elején a nagy hónap köszönhetően jól le tudtunk fotózni és a barlangokat bejelölni rajta, ízelítőül a (4. számú mellékletet). A kutatási terület barlangjainak megközelítését továbbra is a 2006-ban leadott záró dolgozatban leírtak alapján tudjuk elképzelni. Felhívom szíves figyelmüket, hogy a közölt adatok félkész állapotúak a pontosításhoz további kutatásra van szükség.

2./ A kutatásvezető továbbra is egy személyben, Kardos László, a Barlangi Kutatásvezetői Igazolványom száma: 211.

Tisztelettel:

Kardos László
1172 Budapest, Jászladány u. 55.

Budapest, 2010. 04. 03.

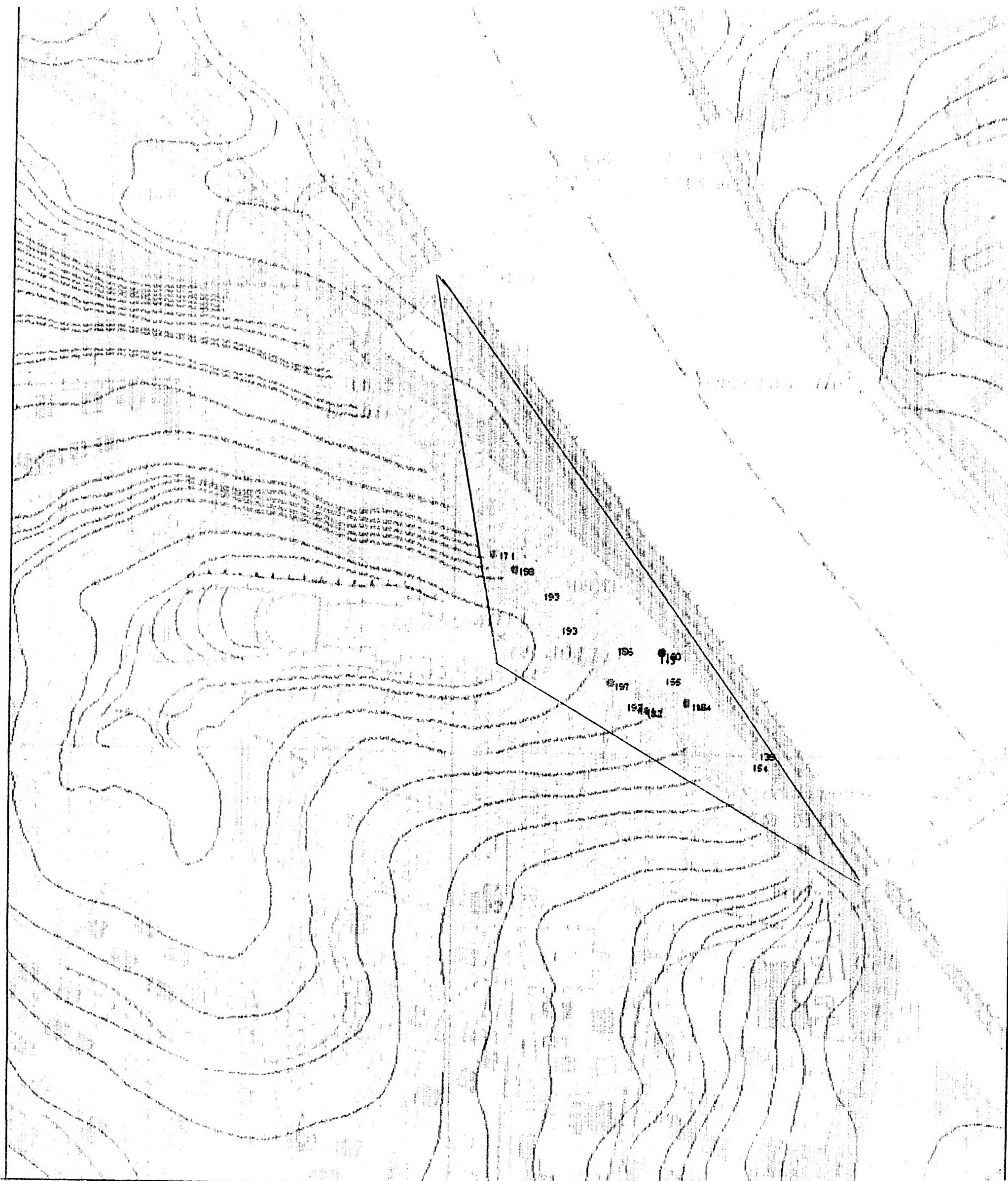

| PK | EGY | Z | nev | datum |
|-----|--------|-----|-------------------------|------------|
| 307 | 238004 | 139 | Cholnoky Jeno-barlang | 2009.10.04 |
| 300 | 237993 | 154 | Kalcit gomba | 2009.10.04 |
| 241 | 238052 | 134 | Algalaminitok | 2009.10.04 |
| 237 | 238052 | 146 | Tudkoves kotulle | 2009.10.04 |
| 211 | 238077 | 155 | Szent Korona-bg. | 2009.10.04 |
| 205 | 238098 | 143 | Neptuni telér | 2009.10.04 |
| 211 | 238103 | 150 | Szent Grál-bg. | 2009.10.04 |
| 162 | 238107 | 186 | Hunor-Magor-bg. | 2009.10.04 |
| 160 | 238072 | 197 | Hunor-Magor-bg. lejárta | 2009.10.25 |
| 192 | 238045 | 182 | Fü-bg. | 2009.10.25 |
| 185 | 238047 | 181 | Fü-bg. | 2009.10.04 |
| 173 | 238051 | 192 | Barlang hasonló | 2009.10.25 |
| 106 | 238126 | 193 | Szentlélek-bg. | 2009.08.15 |
| 088 | 238160 | 193 | Vezeték melletti bg. | 2009.10.25 |
| 063 | 238186 | 198 | Ereh-bg. | 2009.10.25 |
| 042 | 238201 | 171 | Ninnúd-bg. | 2009.10.25 |

A. MEUERKLEIT

| | |
|--|--|
| | |
|--|--|

| NÉV | EOVX | EOVY | Z | Dátum | Területe | Térfogata |
|--------------------------|--------|--------|-----|------------|------------------------|------------------------|
| Cholnoky Jenő-barlang | 650307 | 238004 | 139 | 2009.10.04 | 31,4825 m ² | 53,1035 m ³ |
| Kalcit gomba | 650300 | 237993 | 154 | 2009.10.04 | - | - |
| Altgalaminitek | 650241 | 238052 | 134 | 2009.10.04 | - | - |
| Tűzköves kőfülke | 650237 | 238052 | 146 | 2009.10.04 | 1,05 m ² | 0,67 m ³ |
| Szent Korona-barlang | 650211 | 238077 | 155 | 2009.10.04 | 13,12 m ² | 54,672 m ³ |
| Neptuni tölgy | 650206 | 238098 | 143 | 2009.10.04 | - | - |
| Szent Grál-barlang | 650211 | 238103 | 150 | 2009.10.04 | 4,37 m ² | 9,8325 m ³ |
| | | | | | | |
| Barlang hasonló | 650173 | 238051 | 192 | 2009.10.25 | - | - |
| | | | | | | |
| Vezeték melletti barlang | 650088 | 238160 | 193 | 2009.10.25 | 3,2 m ² | 3,9 m ³ |

Sziklafal természetes bejáratú rendelkező barlangjai

Jelenségek

2. MELLÉKLET

GELLÉRT-HEGY
 Térfotogrammetriai áttekintő térkép
 (Kardos Annamária-Kardos Boglárka)

Jelmagyarázat:
 kék: területi határ
 sárga: elbontott barlangok
 zöld: ismert barlangok
 piros: újbarlangok

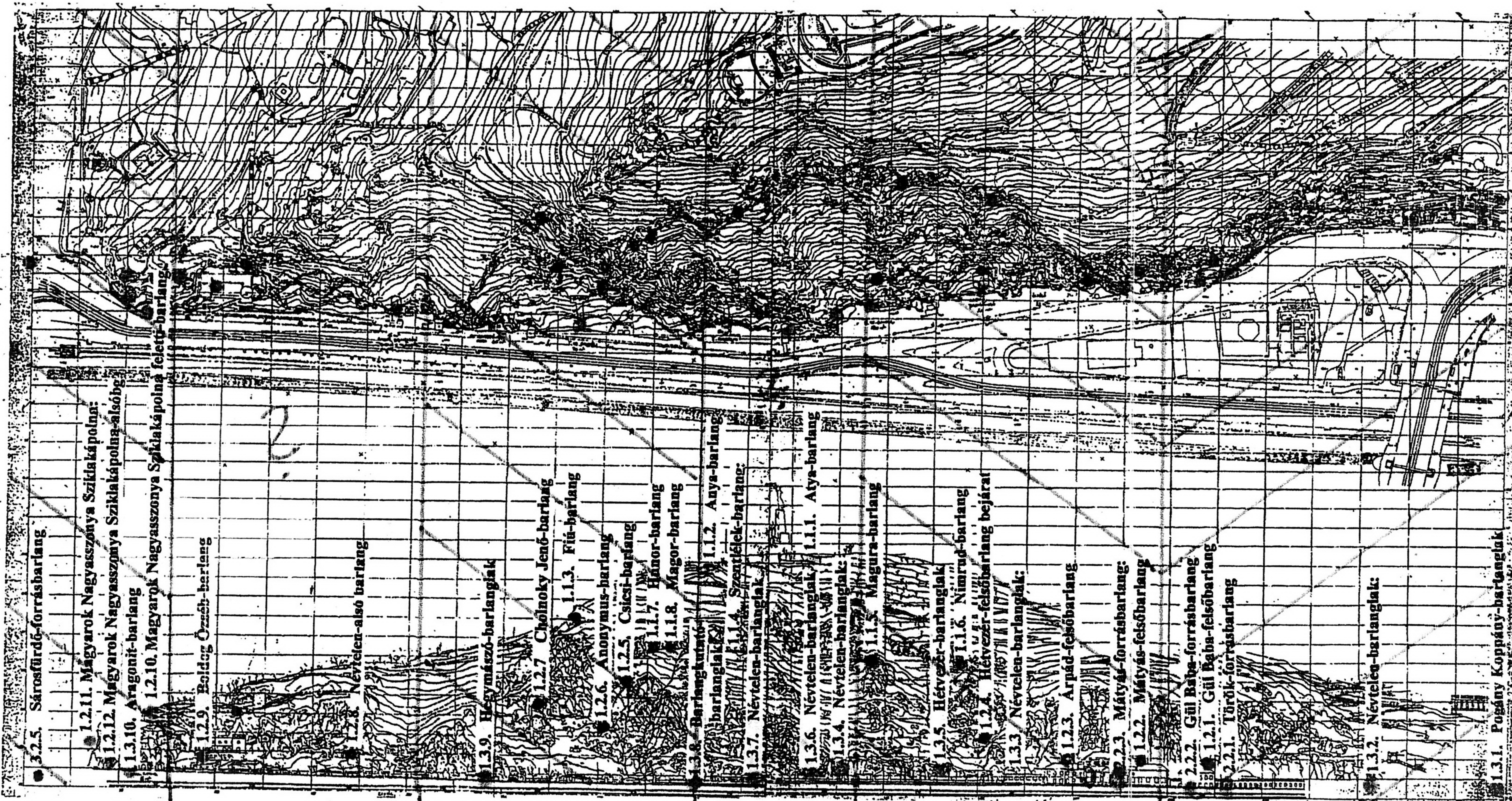

3. MELLÉKLET

Kutatva 2002. novemberben

Kutatandó terület

Kutatva 2002. novemberben

Kutatandó terület

Kutatva 2003. márciusban

Kutatva 2000. októberben

3.2.5. Sárosfürdő-forrásbarlang

1.2.11. Magyarok Nagyszonyja Sziklakápolna:

1.2.12. Magyarok Nagyszonyja Sziklakápolna-alsóbb

1.3.10. Aragonit-barlang

1.2.10. Magyarok Nagyszonyja Sziklakápolna feletti-barlang

1.2.9. Boldog Örségh-barlang

1.2.8. Névtelen-also barlang

1.3.9. F-szűz-barlangok

1.2.7. Cholnoky Jenő-barlang

1.1.3. Fiú-barlang

1.2.6. Anonymus-barlang

1.2.5. Csicsi-barlang

1.1.7. Hunor-barlang

1.1.8. Magor-barlang

1.1.2. Anya-barlang

1.1.4. Szentlélek-barlang:

1.3.7. Névtelen-barlangok

1.3.6. Névtelen-barlangok 1.1.1. Atya-barlang

1.3.4. Névtelen-barlangok:

1.1.5. Magura-barlang

1.3.5. Hévezer-barlangok

1.1.6. Nimrud-barlang

1.2.4. Hévezer-felsőbarlang bejárati

1.3.3. Névtelen-barlangok:

1.2.3. Arpád-felsőbarlang

2.2.3. Mátvás-forrásbarlang:

1.2.2. Mátvás-felsőbarlang

2.2.2. Gül Baba-forrásbarlang

1.2.1. Gül Baba-felsőbarlang

2.2.1. Török-forrásbarlang

1.3.2. Névtelen-barlangok:

1.3.1. Pogány Koppány-barlangok

53117117W 7

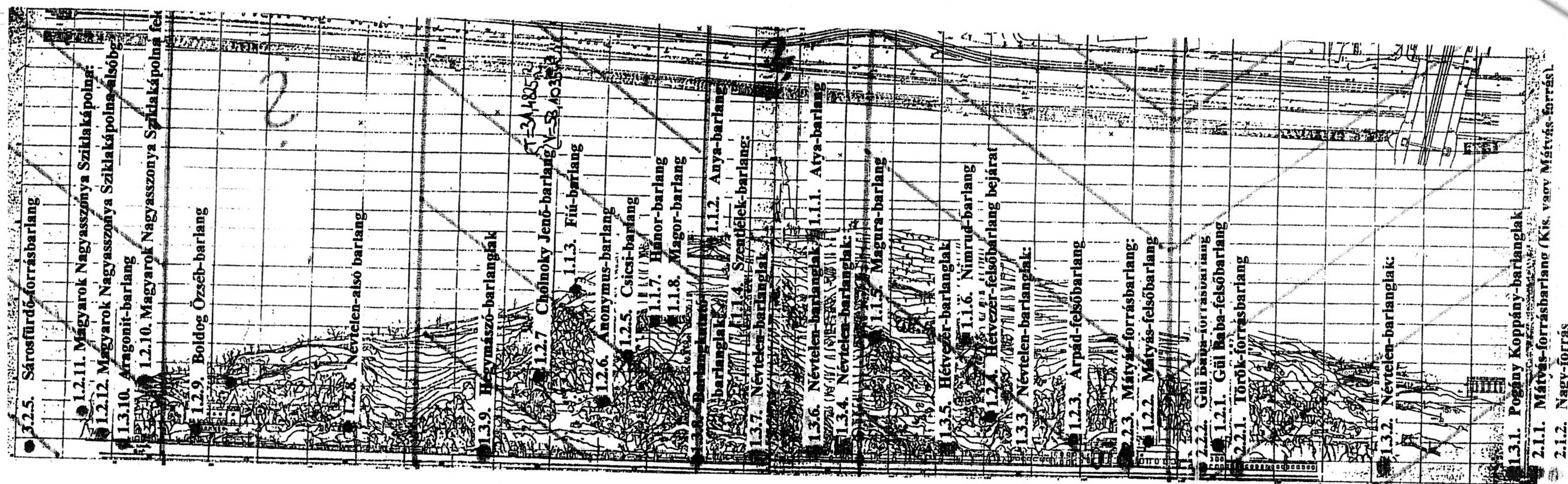
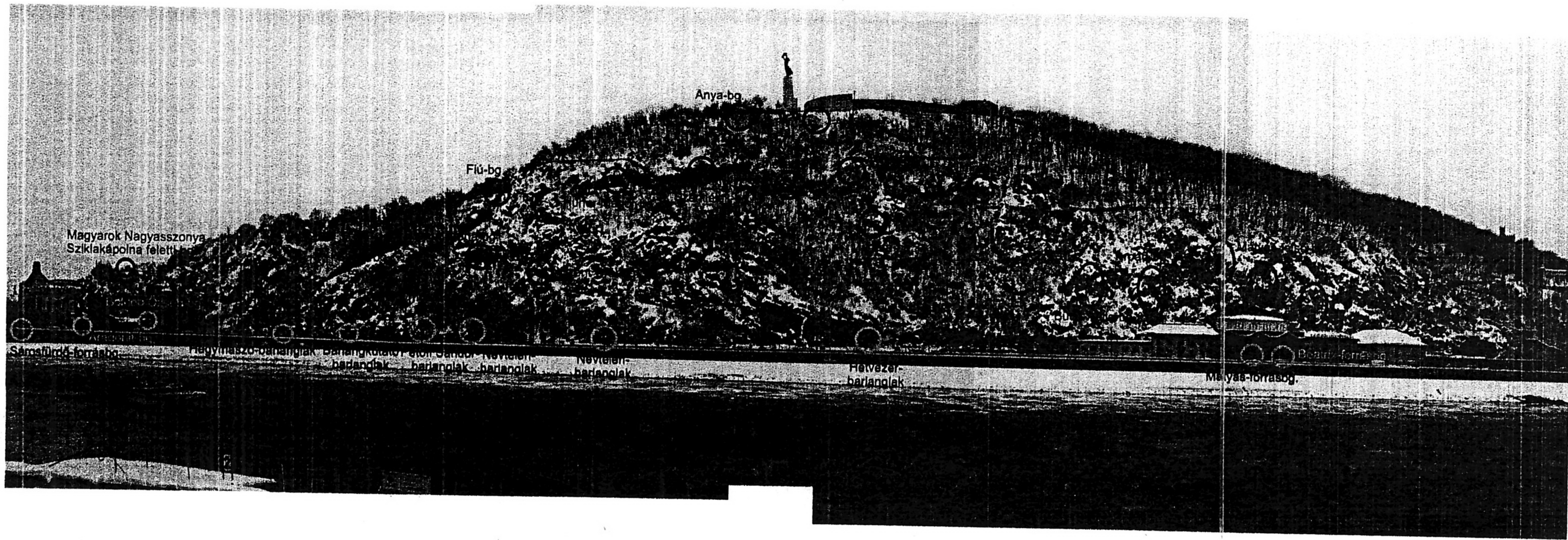

Duna-Ipoly Nemzeti Park Igazgatóság Budai Tájégsége

Budapest
Szépvölgyi u. 162.
1025

| | |
|---|--|
| DUNA-IPOLY NEMZETI PARK IGAZGATÓSÁG Budapest | |
| Átadás időpontja: 2010 FEBR 12 | Lejártó dátum: |
| Inkubációs periódus: abszolút: 915/2010. | |
| Előirat száma: 702/2009 | Ugyanazó: Kardos László Juhász M |

L. A. II. 12.
L. R.
02.15.

Tisztelt Duna-Ipoly Nemzeti Park Igazgatósága.

Mellékelten küldöm meg a Közép-Duna- Völgyi Környezetvédelmi, Természetvédelmi és Vízügyi Felügyelőség által, részünkre kiadott KTVF: 7133/2007 számú barlangkutatósi engedélyünk által előirt, záró jelentését.

Tisztelettel

Kardos László
Budapest, 1172 Jászladány u. 55.

Budapest, 2010-02-11.

2007-2009. évi kutatási ciklus zárójelentése

A Gellért-hegy Duna felőli oldalán nyíló barlangok kutatásáról

Az elmúlt kutatási ciklusban az alábbi eredményeket értük el.

2007-ben érdemi munkát nem végeztünk.

A 2008 évre tervezet célirányos kataszterező kutatást sikeresen teljesítettük. Sikerült újra felkeresni az Anonymus a Szent Grál és a Szent korona-barlangokat, ezúttal az ott élő hajléktalanok segítségével.

A 2009 évben a terv az volt, hogy az összes barlangot felkeressük és felmérjük, geológiai és morfológiai és dokumentációs kutatásokat befejezzük. El is kezdtük nagy lendülettel, a hajléktalan ott élők azonban újabb üregeket mutattak, aminek ugyan nagyon örültünk, de ezen akciók ki is merítették az időkeretünket. A sziklavizsgálókkal sem tudtunk összedolgozni, mivel az ő védőpalánkjuk szükséges a Rudas-fürdő mögötti sziklafal barlangjai bejárásához, viszont leegyeztettük, hogy jövőre azaz 2010-ben mikor lesz a beavatkozás.

Az eddig el végzet munkálatok a következők, kezdtük a csúcs alatti barlangokkal, Fiú, Szentlélek, Eneh, Nimród, Hunor-Magor barlangokkal, majd folytattuk a sziklafal barlangjaival: Szent- Korona, Szent-Grál, Anonymus, Cholnoky Jenő-barlangokkal, ahol is műholdas bemérést végeztünk, anyagmintákat vetünk és térképeztünk. Az anyagok vizsgálata és az adatok feldolgozása folyamatban van.

A terepbejárások során újabb barlangokat találtunk az egyiket a Cholnoky Jenő-barlang felet induló, a Szentkorona-barlang felé felfelé húzódó sziklafal tövében találtuk, fél úton a két barlang között, a szikla fal alatt egyébként több sziklaodú bemélyedés található, mintha csak abráziós bemélyedés lenne ami ferdén kiemelkedet!?

Egy másik barlangot a Hunor- Magor-barlang mögötti sziklában találtunk, érdekessége, hogy mellette oldót üregsorozatok találhatóak.

Megfigyeléseink: visszatérve a Hunor- Magor-barlanghoz, a közvetlen környékén több hasadék, nyílás található tüzetesen mindegyikbe benézve az egyikben egy szabályos gömb fülkét találtunk átmérője kb: 1 méter és a nyílás amin benéztünk kb 20 centiméter. A barlang mérete változót az általunk 2002-ben talált mérethez képest, egyszerűen kiásták a hajléktalanok, sajnos talajmintát akkor nem tudtunk venni mivel ép benne feküdtek, nem voltak ellenségesek, de nem is akartuk zavarni őket, viszont ami minket zavart az a mérhetetlen szemét domb ami ott található! Lefalazót üregek bontási nyomait több helyen is találtunk, az ott lakó hajléktalan ismerősünk elmondása szerint egyre többen lakják az itteni barlangokat.

A kutatásokat ebben az évben tovább szeretnénk folytatni, az engedélyt újra meg szeretnénk kérni.

Tisztelettel:

Budapest, 2010-02-11

Kardos László
Kutatásvezető

Kardos Annamária
Kutatásirányító