

## 9/2007. (III. 30.) KvVM rendelet

### az Érdi Kakukk-hegy természetvédelmi terület létesítéséről

A természet védelméről szóló 1996. évi LIII. törvény 24. § (1) bekezdés *a*) pontjában, valamint 85. § *b*) pontjában kapott felhatalmazás alapján a környezetvédelmi és vízügyi miniszter feladat- és hatásköréről szóló 165/2006. (VII. 28.) Korm. rendelet 1. § *b*) pontjában meghatározott feladatkörömben eljárva - az erdőkre vonatkozóan a földművelésügyi és vidékfejlesztési miniszter feladat- és hatásköréről szóló 162/2006. (VII. 28.) Korm. rendelet 1. § *g*) pontjában meghatározott feladatkörében eljáró földművelésügyi és vidékfejlesztési miniszterrel egyetértésben - a következőket rendelem el:

**1. §** Védetté nyilvánítom Érdi Kakukk-hegy természetvédelmi terület elnevezéssel az Érd 24575/1, 24576/1, 24593, 24599, 24602/1-2 ingatlan-nyilvántartási helyrajzi számú, összesen 9,3 hektár kiterjedésű területet.

**2. §** A védetté nyilvánítás célja a Mezőföld mára elpusztult, illetve átalakult lőszevegetációja Budapest közelében jelenleg ismert legnagyobb összefüggő maradványának, benne többek között a fokozottan védett bíbor sallangvirágnak és a ritkaságszámba menő védett zöldikének a megőrzése.

**3. §** (1) A terület természetvédelmi kezeléséért felelős szerv a Duna-Ipoly Nemzeti Park Igazgatóság.

(2) A terület természetvédelmi kezelési tervében meghatározott tevékenységeket a Duna-Ipoly Nemzeti Park Igazgatóság és - erdő esetében - a külön jogszabály szerinti erdészeti hatósági nyilvántartásban szereplő erdőgazdálkodó együttesen látja el.

(3) A terület természetvédelmi kezelési tervét a *melléklet* tartalmazza.

**4. §** Ez a rendelet a kihirdetését követő 8. napon lép hatályba.

#### Melléklet a 9/2007. (III. 30.) KvVM rendelethez

#### ***Az Érdi Kakukk-hegy természetvédelmi terület természetvédelmi kezelési terve***

### **1. Gyakorlati természetvédelmi célkitűzések**

Őrizze meg:

- a terület fajgazdagságban egyedülálló lösztársulásainak természetes mintázatát, annak teljes fajkészletével, különösen az alföldi körülmények között ritkának számító növény-

előfordulásokkal [bíbor sallangvirág (*Himantoglossum caprinum*), zöldike (*Coeloglossum viride*)] együtt,

- a természetes és természetszerű élőhelyeket, növelje ezek kiterjedését,
- a jellegzetes földtani képződményeket és természetes felszinformákat, továbbá küszöbölje ki a talajdegradációs folyamatokat,
- biztosítsa a terület további, természetvédelmi célú kutatását.

## **2. Természetvédelmi stratégiák**

- A löszgyepek fajgazdagságának és természetközeli struktúrájának fenntartása, területük növelése, a védett állat- és növényfajok (különös tekintettel a bíbor sallangvirágra és a zöldikére) egyedszámának, állományának fenntartása, illetve növelése.
- A degradált területeken lévő társulások fajkészletének és mintázatának közelítése a természetes állapothoz.
- A fás területeken az őshonos fafajok kedvező elegyarányának beállítása.
- Az invazív fajok visszaszorítása, illetve terjedésük megakadályozása.
- A löszpusztai tölgyesek zavartalanságának biztosítása.
- A terület- és földhasználatnak a természetvédelem érdekei szerinti megfelelő korlátozása. A terület kiskertként való használatának megelőzése, illetve megszüntetése.
- A látogatás, valamint az oktatási és kutatási tevékenység a természetvédelem érdekeinek megfelelő korlátozása.

## **3. Természetvédelmi kezelési módok, korlátozások és tilalmak**

A természetvédelmi kezelési módokra, korlátozásokra, tilalmakra vonatkozó előírásokat - a természetvédelmi kezelési tervek készítésére, készítőjére és tartalmára vonatkozó szabályokról szóló 30/2001. (XII. 28.) KöM rendelet 2. § (2) bekezdés c) pontjában, illetve mellékletének 7. pontjában meghatározottak szerint - a 3.1. és 3.2. fejezet tartalmazza.

### ***3.1. Művelési ághoz köthető természetvédelmi kezelési módok, korlátozások és tilalmak***

#### ***3.1.1. Erdők kezelése***

- A terület északnyugati részén (Érd 24575/1 és 24576/1 hrsz.) a nem őshonos fafajok, különösen az akác és a bálványfa egyedeit kíméletes és egyenletes fahasználatok során mechanikus és kíméletes eszközökkel el kell távolítani, a holt faanyagot a területen kell hagyni. Törekedni kell a jelenlegi erdő területen - helyben szedett tölgyesek gyepszint kímélő mesterséges ültetésével - az élőhelyre jellemző lösztölgyes kialakítására.

Az erdőgazdálkodásra vonatkozó további részletes előírásokat az érvényes körzeti erdőterv tartalmazza.

### ***3.2. Művelési ághoz nem köthető természetvédelmi kezelési módok, korlátozások és tilalmak***

#### ***3.2.1. Élőhelyek kezelése, fenntartása***

- A Kakukk-hegy oldalában (Érd 24593 és 24599 hrsz.) a fajgazdag, természetközeli struktúrájú gyepterületeken megjelenő őshonos cserjéket és a fás területek széléről terjedő

fásszárúakat ki kell vágni. Cserjefajok és nem őshonos fafajok megjelenő egyedeit mechanikus és kémiai módszerek kombinálásával el kell távolítani a gyepterületekről. A löszpusztai tölgyes foltjait érintetlenül kell hagyni. E terület északkeleti sávjában az agresszíven terjeszkedő orgonát rendszeres kezeléssel kell visszaszorítani, az egyéb cserjefajok terjedését meg kell akadályozni.

- A terület délkeleti részén (Érd 24602/1-2 hrsz.) a cserjésben lévő gyepfoltokat mechanikus módszerekkel növelni kell, akár az őshonos fásszárú fajok rovására is. A gyepterületeket évente kézi erővel le kell kaszálni. A gyomfa fajok egyedeit mechanikus és kémiai módszerek kombinálásával kell eltávolítani a területről.

- A terület északnyugati részén (Érd 24575/1 és 24576/1 hrsz.) a nem őshonos fafajok egyedeit mechanikus és kémiai eszközökkel el kell távolítani a záródott cserjésből. A feketefenyő (*Pinus nigra*) kikelő magoncait mechanikus módszerekkel el kell távolítani.

- A beavatkozások során levágott növényi anyagot haladéktalanul el kell távolítani a területről.

- A fenti természetvédelmi kezelési tevékenységeket szeptember 1. után kell elvégezni.

- A terület szélén meg kell hagyni vagy ki kell alakítani egy őshonos fajokból álló cserje sávot.

- A terület eseti engedéllyel látogatható, illetve vehető igénybe oktatási, bemutatói célra. A területen csak a védelem érdekeivel összefüggő kutatások végezhetőek, továbbá csak a természetvédelmi kezelésekre szükséges terület- és földhasználat lehetséges.

### *3.2.2. Látogatás, oktatás és bemutató*

- A terület a természetvédelmi hatóság előzetes eseti engedélyével látogatható, illetve vehető igénybe oktatási, bemutatói célra.

### *3.2.3. Kutatás, vizsgálatok*

- A területen csak a természetvédelmi célkitűzések elérését elősegítő, azt támogató kutatások végezhetőek.

- A kutatást végzőnek a kutatás eredményeit tartalmazó kutatási jelentés egy példányát az illetékes természetvédelmi hatóság és a nemzeti park igazgatóság részére el kell juttatnia.

- A területen évente bíbor sallangvirág és a zöldike fajok tekintetében állományszámlálást kell végezni.

### *3.2.4. Terület- és földhasználat*

- A területen tilos a mezőgazdasági művelés, a gazdasági célú erdőhasználat, a vadgazdálkodás, valamint az ipari és a bányászati tevékenység.

- Épület, építmény, sportpálya, vonalas infrastruktúra, illetve közmű eleme a területen nem létesíthető.

- A terület határán kizárólag a tájba illő kerítés építhető.

# Az Érdi Kakukk-hegy természetvédelmi terület elhelyezkedése

A terület elhelyezkedését bemutató térkép nem képezi részét a 9/2007. (III. 30.) KvVM rendeletnek, a felhasználók tájékoztatása céljából csatoltuk a dokumentumhoz.

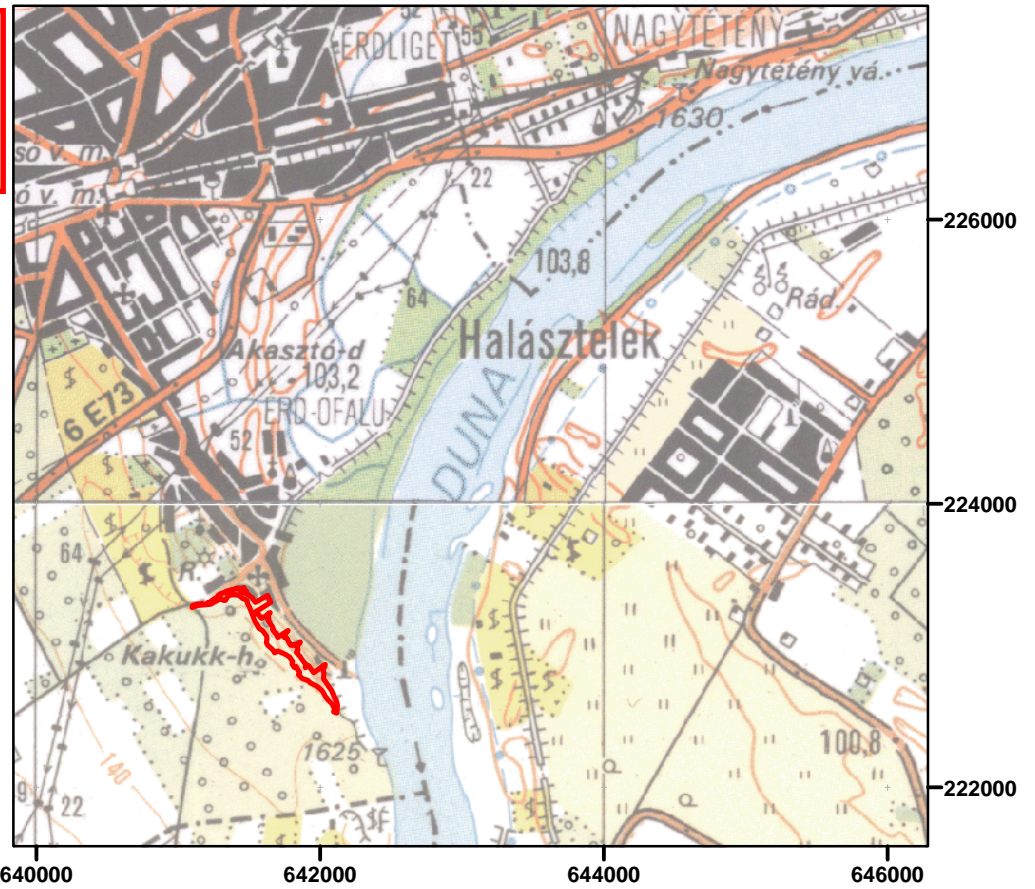

M = 1: 100 000

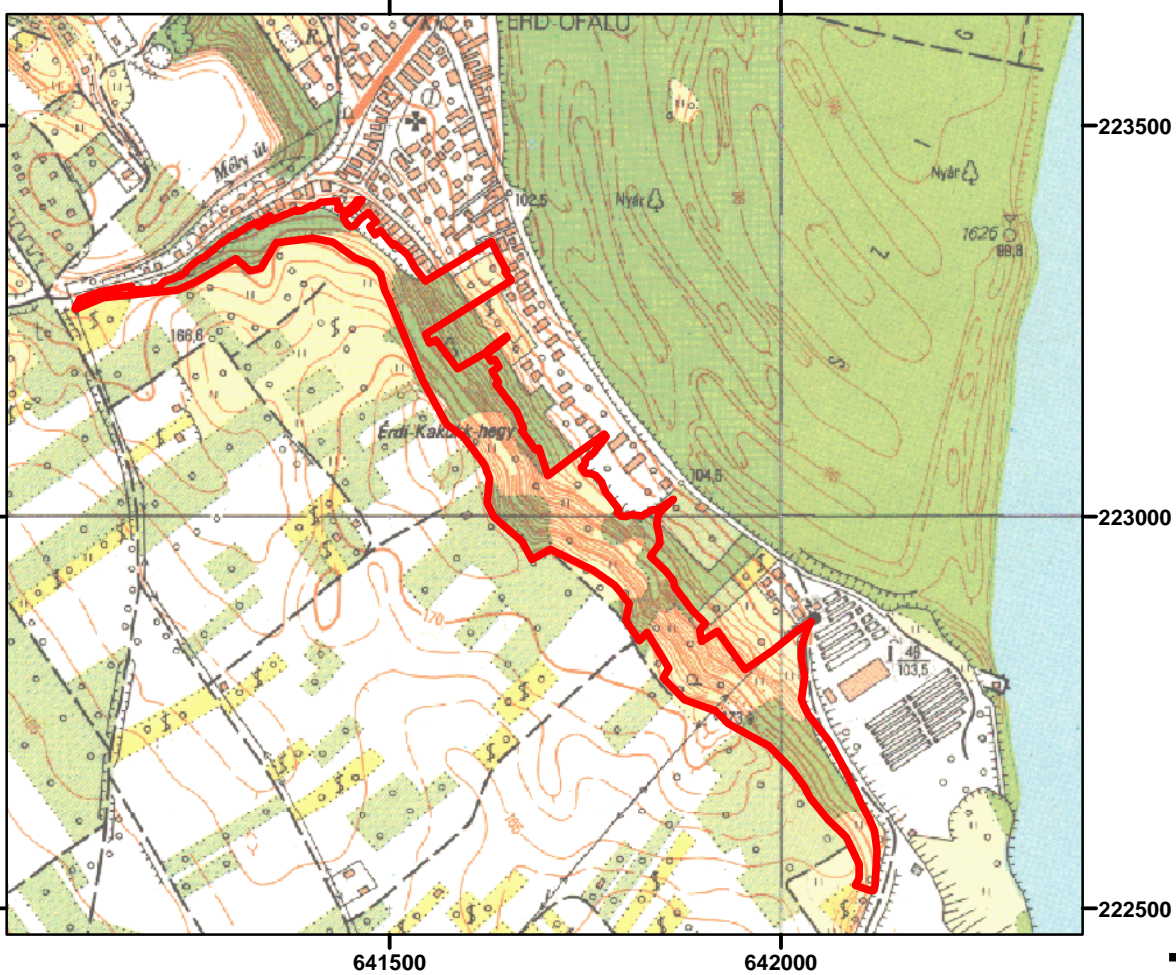
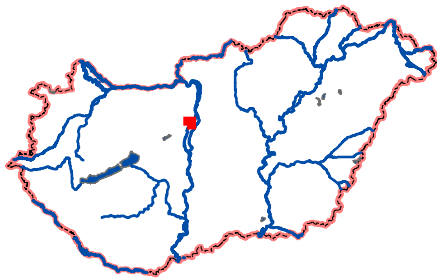

M = 1: 10 000

