

19/2004. (X. 25.) KvVM rendelet

az Attyai-láprét Természetvédelmi Terület létesítéséről szóló 7/1993. (III. 9.) KTM rendelet módosításáról

A természet védelméről szóló 1996. évi LIII. törvény 24. §-a (1) bekezdésének *a*) pontjában, valamint 85. §-ának *b*) pontjában kapott felhatalmazás alapján - a 36. § (1) bekezdésében foglaltaknak megfelelően - a következőket rendelem el:

1. §
2. § A 7/1993. (III. 9.) KTM rendelet e rendelet *mellékletével* egészül ki.
3. § Ez a rendelet a kihirdetését követő 15. napon lép hatályba.

7/1993. (III. 9.) KTM rendelet

az Attyai-láprét Természetvédelmi Terület létesítéséről

A természetvédelemről szóló 1982. évi 4. törvényerejű rendelet végrehajtására kiadott 8/1982. (III. 15.) MT rendelet 11. §-ának (1) bekezdése *a*) pontjában és a 46. §-ának (1) bekezdésében foglalt felhatalmazás alapján - az érdekeltekkel egyetértésben - a következőket rendelem:

1. § Védetté nyilvánítom Attyai-láprét Természetvédelmi Terület elnevezéssel a Pápakovácsi 0195/9, 0198, 0199/3, 0215, 0216, 0219 ingatlan-nyilvántartási helyrajzi számú, 14,8 hektár kiterjedésű területet.
2. § A védetté nyilvánítás célja a sajátos mikroklimatikus viszonyok, az előforduló védett növény- és állatfajok megőrzése.
3. § A természetvédelmi terület fenntartása, bemutatása, őrzése a Balaton-felvidéki Nemzeti Park Igazgatóság feladata.
- 3/A. § Az Attyai-láprét Természetvédelmi Terület természetvédelmi kezelési tervét e rendelet melléklete tartalmazza.
4. § Ez a rendelet 1993. március 15-én lép hatályba.

Melléklet a 7/1993. (III. 9.) KTM rendelethez

Az Attyai-láprét Természetvédelmi Terület természetvédelmi kezelési terve

1. Természetvédelmi gyakorlati célkitűzések

- Őrizze meg a Bakonyaljára jellemző, de mára már rendkívüli módon veszélyeztetetté vált és megritkult szittyós láprét (*Juncetum subnodulosi*), csátás láprét (*Junco-Schoenetum nigricans*), kiszáradó láprét (*Succiso - Molinietum*), valamint a velük mozaikosan határos lápi magaskórósok (*Angelico - Cirsietum oleracei*) és kaszálórétek (*Arrhenathero - Brometum erecti*) természetes és természetközeli társulásait.

- Biztosítsa a kiemelkedő számban jelen lévő illatos hagyma (*Allium suaveolens*), valamint az igen értékes lepke fauna (lápi tarkalepke - *Euphydryas aurina*, vérfű-boglárka lepke - *Maculinea teleius*) állományainak a megőrzését.

- Óvja meg ezen láprétek biológiai sokszínűségét, őrizze meg a területen élő további növény- és állatfajokat.

- Segítse elő a láprétek értékeinek fenntartása érdekében a degradáció különböző fokán álló területek helyreállítását.

- Segítse elő a gyepek területarányának a megőrzését és a spontán becserjésedés folyamatának a megakadályozását.

- Segítse elő a terület természetes élővilágát veszélyeztető invazív növényfajok visszaszorítását.

2. Természetvédelmi stratégiák

- Az illatos hagyma és a lápi, valamint vérfű-boglárka lepke állományainak (populációinak) fennmaradását a láprétek, magaskórósok és kaszálórétek fenntartásával kell biztosítani.

- A láp- és kaszálórétek megőrzéséhez meg kell gátolni a spontán cserjésedést és beerdősülést, az invazív növényfajok előretörését.

- A terület vízellátásának javításával, az Asszonykaforrás vizének rőzsegáttal való szükség szerinti szabályozásával elő kell segíteni a láp- és kaszálórétek fennmaradását.

- A terület a taposási károk miatt csak kutatási és oktatási céllal látogatható, ezért a látogatás szabályozása és a tájékoztatás érdekében ismertető táblát kell elhelyezni a terület nyugati sarkánál.

3. Természetvédelmi kezelési módok, korlátozások és tilalmak

3.1. Művelési ághoz nem köthető természetvédelmi kezelési módok, korlátozások és tilalmak

- A természetvédelmi területen tilos - a már meglévő létesítmények fenntartásával összefüggő tevékenységek kivételével - mindennemű építési tevékenység, beleértve a nyomvonalas, közmű és vadászati létesítményeket is.

- A taposási károk miatt tilos a területen legeltetni.

- Az odvas fákat az egész területen kímélni kell.

- Egész évben tilos a területen tüzet gyújtani.

3.2. Művelési ághoz köthető természetvédelmi kezelési módok, korlátozások és tilalmak

3.2.1. Gyepok kezelése

- Az aranyvesszővel (*Solidago*) borított gyepeken évente kétszer, legalább három éven át, majd utána minden második évben szárzúzózni kell a területet. Ugyancsak szárzúzózni kell június végén vagy július elején a náddal borított foltokat, azok eltávolítása érdekében.

- A terület központi, legnedvesebb és legmélyebben fekvő, részben zsombékos részein évente egyszer, szeptember elején kézi kaszálást kell végezni.

- Kis traktoros kaszálást kell végezni évente legalább egyszer, az időjárástól és a talajok nedvességtartalmától függően június végén vagy július elején a terület többi részén ott, ahol a kaszálórétek társulása foglal helyet.

- A kaszálásokat a fajgazdagság megőrzése miatt mozaikosan kell elvégezni, tervszerűen kettő részre osztva a területet, lekaszálandó és meghagyandó területrészekre.
- A kézi és gépi kaszálással, valamint a szárzúzózással levágott növényi részek legfeljebb egy hónapig tárolhatók a védett terület határán belül.
- A védett területen belül a vadföldművelést 2005. március 30-ig meg kell szüntetni és a helyén réti fű keverékkel magvetést kell végezni. A további években kaszálással kezelni kell ezeket a területrészeket.

Az Attyai-láprét Természetvédelmi Terület elhelyezkedése

A terület elhelyezkedését bemutató térkép nem képezi részét a 19/2004. (X. 25.) KvVM rendeletnek, a felhasználók tájékoztatása céljából csatoltuk a dokumentumhoz.

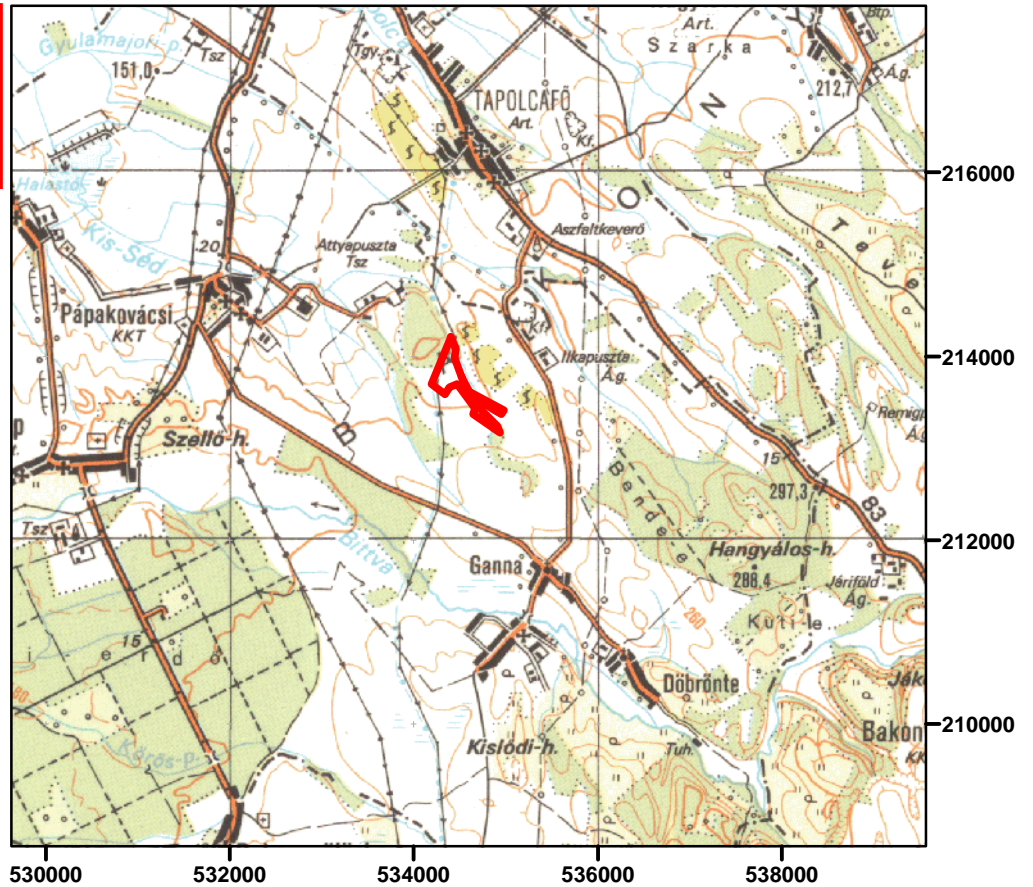

M = 1: 100 000

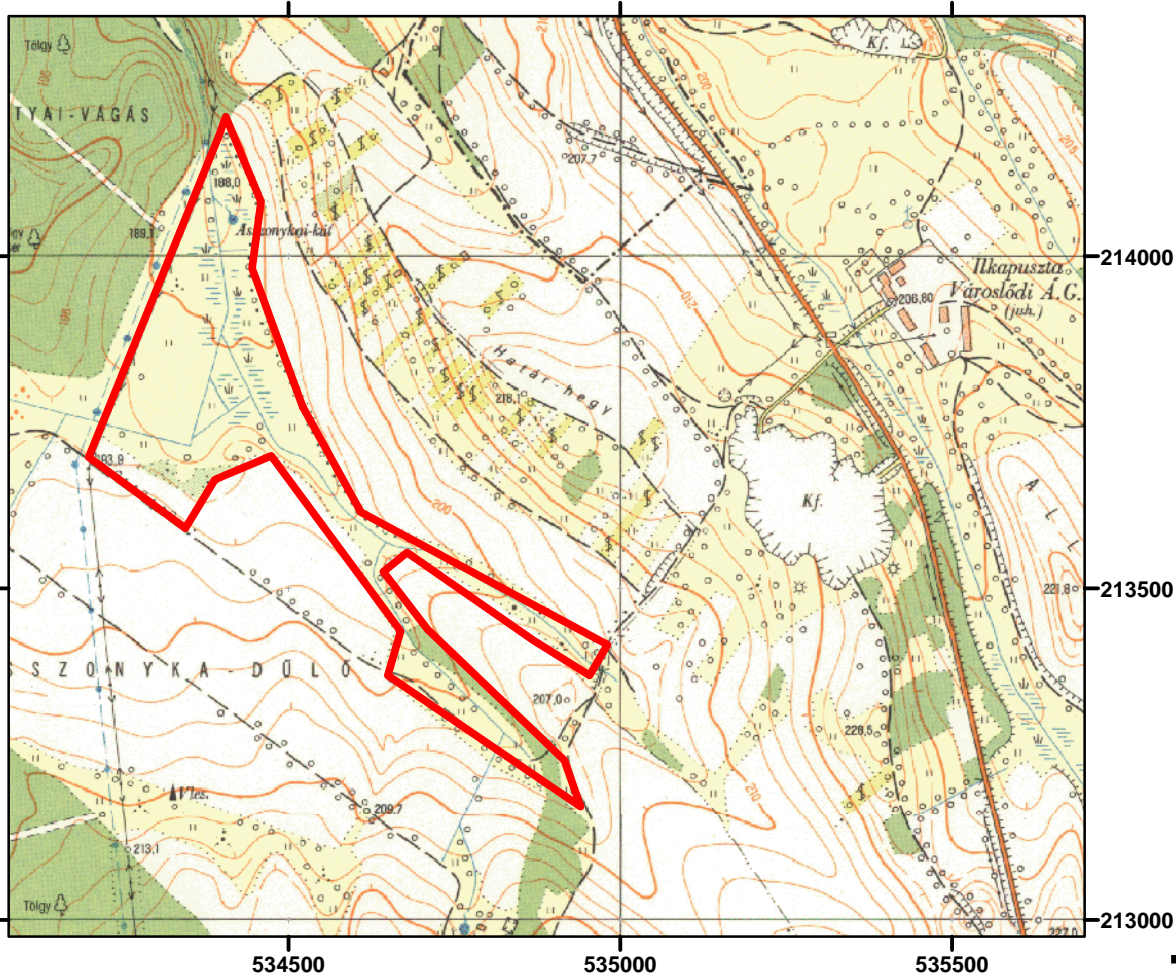
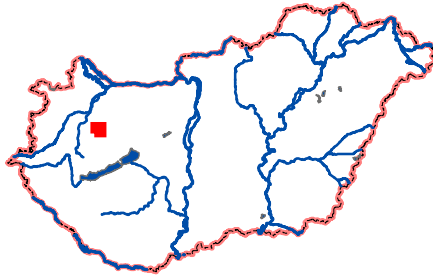

M = 1: 10 000

