

## 14/2007. (III. 30.) KvVM rendelet

### a Belsőbárándi-tátorjános természetvédelmi terület létesítéséről

A természet védelméről szóló 1996. évi LIII. törvény 24. § (1) bekezdés *a)* pontjában és a 85. § *b)* pontjában kapott felhatalmazás alapján a környezetvédelmi és vízügyi miniszter feladat- és hatásköréről szóló 165/2006. (VII. 28.) Korm. rendelet 1. § *b)* pontjában meghatározott feladatkörömben eljárva - az erdőre vonatkozóan a földművelésügyi és vidékfejlesztési miniszter feladat- és hatásköréről szóló 162/2006. (VII. 28.) Korm. rendelet 1. § *g)* pontjában meghatározott feladatkörében eljáró földművelésügyi és vidékfejlesztési miniszterrel egyetértésben - a következőket rendelem el:

**1. §** Védetté nyilvánítom Belsőbárándi-tátorjános természetvédelmi terület elnevezéssel a Fejér megyében, Aba községhatárban lévő, 0308/1-4 ingatlan-nyilvántartási helyrajzi számú 49,73 hektár kiterjedésű területet.

**2. §** A védetté nyilvánítás célja a Dinnyés-Kajtori csatorna bal oldalával párhuzamosan futó völgyoldalt borító, mára már csak foltszerűen fennmaradt természetes löszvegetáció mozaikok, a bennük megtalálható védett és fokozottan védett növényfajok, a hozzájuk kapcsolódó állatközösségek életfeltételeinek, a tájképi értékek, a területen található két bronzkori földvár és az Árpádkori falu régészeti emlékeinek megőrzése, valamint a terület bemutatása.

**3. §** (1) A terület természetvédelmi kezeléséért felelős szerv a Duna-Ipoly Nemzeti Park Igazgatóság.

(2) A terület természetvédelmi kezelési tervében meghatározott tevékenységeket a Duna-Ipoly Nemzeti Park Igazgatóság és - erdő esetében - a külön jogszabály szerinti erdészeti hatósági nyilvántartásban szereplő erdőgazdálkodó együttesen látja el.

(3) A terület természetvédelmi kezelési tervét a *melléklet* tartalmazza.

**4. §** Ez a rendelet a kihirdetését követő 8. napon lép hatályba.

*Melléklet a 14/2007. (III. 30.) KvVM rendelethez*

#### *A Belsőbárándi-tátorjános természetvédelmi terület természetvédelmi kezelési terve*

##### **1. Gyakorlati természetvédelmi célkitűzések**

- Őrizze meg a területen fennmaradt természetes löszvegetációt, a területen található értékes növénytársulásokat, valamint az ezekhez kapcsolódó állatközösségeket.

- Őrizze meg a területen található védett és fokozottan védett növényfajokat, különös tekintettel a borzas macskamenta (*Nepeta parviflora*) és a tátorján (*Crambe tataria*) állományaira.

- Őrizze meg a természetes és természetszerű élőhelyeket, segítse elő területarányuk fenntartását, növelését.

- Őrizze meg a terület tájképi értékét és jellegzetes felszínformáit.

- Őrizze meg a területen található kulturális örökségi elemeket (földvárak).

- Biztosítsa a természeti értékek fenntartását, a természetvédelmi kezelést szolgáló tudományos kutatások feltételeit.

## **2. Természetvédelmi stratégiák**

- A löszgyepek fajgazdagságának és a természeteshez közeli struktúrájának, valamint területarányának fenntartása, növelése, a védett állat- és növényfajok - különös tekintettel a borzas macskamenta és a tátorján - egyedszámának, állományának fenntartása, illetve növelése aktív természetvédelmi kezeléssel.

- A degradált társulások fajkészletének és mintázatának közelítése a természetes állapothoz aktív természetvédelmi kezeléssel.

- A nem őshonos fafajból álló erdők a termőhelynek megfelelő őshonos fafajokkal történő átalakítása.

- A természetszerű erdők tartamos erdőhasználattal való megőrzése.

- Az invazív-, özönfajok visszaszorítása, illetve terjedésük megakadályozása.

- A látogatás, valamint az oktatási és kutatási tevékenység irányítása, szabályozása.

## **3. Természetvédelmi kezelési módok, korlátozások és tilalmak**

A természetvédelmi kezelési módokra, korlátozásokra és tilalmakra vonatkozó előírásokat - a természetvédelmi kezelési tervek készítésére, készítőjére és tartalmára vonatkozó szabályokról szóló 30/2001. (XII. 28.) KöM rendelet 2. § (2) bekezdés *c)* pontjában, illetve melléklete 7. pontjában meghatározottak szerint - a 3.1. és 3.2. fejezet tartalmazza.

### ***3.1. Művelési ághoz köthető természetvédelmi kezelési módok, korlátozások és tilalmak***

#### ***3.1.1. Gyeppek kezelése***

- A gyepterület felülvetése tilos.

- A kisebb cserjésedő területeket 4 évente meg kell vizsgálni és jelentős növekedésük esetén mechanikus cserjeirtást kell végezni.

- Az Aba 0308/2, 0308/3, 0308/4 hrsz. völgytalpi részéről 3 évente a szerves anyagot kaszálással el kell távolítani. A terület völgytalpi része március 1-jétől december 31-ig juhokkal legeltethető 1 állategység/ha állatmennyiséggel, vagy július 1. után kaszálható és a kaszálás után december 31-ig legeltethető. A lekaszált szénát a bálázást követő 2 héten belül le kell hordani a területről. Gépi kaszálás esetén vadriasztó lánc használata kötelező. Amennyiben a területen fokozottan védett madárfaj fészket találnak, a fészkek körül 2 ha területet kaszátlanul kell hagyni.

- Az Aba 0308/3 hrsz.-ú földrészlet völgyoldali része március 1-jétől december 31-ig juhokkal legeltethető 1 állategység/ha állatmennyiséggel.

- Az Aba 0308/4 hrsz.-ú földrészlet völgyoldali része augusztus 1-jétől december 31-ig juhokkal legeltethető 0,5 állategység/ha állatmennyiséggel, a terület természetvédelmi kezelőjével egyeztetett módon.

#### ***3.1.2. Erdők kezelése***

- Az akácokban véghasználat során a letermelt faanyagot a területről el kell hordani, a hulladékágak égetése tilos. A kultúrtörténeti értékek (földvár), illetve a régészeti lelőhelyek megőrzése miatt a területen teljes talaj-előkészítés (mélylazítás, tuskózás) nem végezhető. Az

akác terjedését meg kell akadályozni. Az erdőfelújítást őshonos, a termőhelyi adottságoknak megfelelő fafajok - pl. molyhos tölgy (*Quercus pubescens*), csertölgy (*Quercus cerris*), kocsányos tölgy (*Quercus robur*), tatárjuhar (*Acer tataricum*), mezei juhar (*Acer campestre*), mezei szil (*Ulmus campestris*) - elegendő telepítésével kell végrehajtani.

- Az erdőgazdálkodásra vonatkozó további részletes előírásokat az érvényes körzeti erdőterv tartalmazza.

### **3.2. Művelési ághoz nem köthető természetvédelmi kezelési módok, korlátozások és tilalmak**

#### *3.2.1. Fajok védelme*

- A fokozottan védett és aktuálisan veszélyeztetett borzas macskamenta és a tátorján fajok esetében évente állományszámlálást kell végezni.

#### *3.2.2. Terület- és földhasználat*

- A területen vegyszer használata csak természetvédelmi célból engedélyezhető, műtrágya kijuttatása, tárolása tilos, tápanyag-utánpótlás csak a legelő állatok természetes úton elhullatott ürülékével történhet.

- A területen épület nem helyezhető el, építmény létesítése a természetvédelmi kezelést szolgáló ideiglenes építmények - villanypásztor, kerítés - kivételével tilos.

- A területen sporttevékenység végzése tilos.

- A területen gépjárművel közlekedni csak életveszély elhárítása érdekében, természetvédelmi érdekből (ideértve a legeltetéshez, kaszáláshoz szükséges gépjármű-használatot), kulturális Örökségvédelmi érdekből, valamint a területen megvalósítandó, jogerős engedéllyel rendelkező tevékenységek elvégzése érdekében lehet.

- A területen ipari, illetve bányászati tevékenység nem végezhető.

- A talaj bolygatásával járó, engedélyezett tevékenységek a Kulturális Örökségvédelmi Hivatal illetékes regionális irodájával, valamint a természetvédelmi kezelővel egyeztetett módon, szükség esetén ezek felügyelete mellett végezhetők el.

- A terület védetté nyilvánítását megelőzően szerzett jogerős engedéllyel rendelkező tevékenységeket az engedély lejártáig, az abban foglaltaknak megfelelően lehet elvégezni. Az engedélyezett tevékenység megkezdése előtt értesíteni kell az igazgatóságot. A tevékenység végzése során a természetvédelmi hatóság és az igazgatóság szakemberei számára biztosítani kell az engedélyben foglaltak betartásának felügyeletét.

#### *3.2.3. Látogatás*

- A terület látogatása csak természetvédelmi érdekeket szolgáló tevékenység esetén, szakvezetéssel történhet.

#### *3.2.4. Oktatás és bemutatás*

- Oktatási és bemutatási tevékenység csak természetvédelmi érdekek szolgálatában, szakvezetéssel történhet.

#### *3.2.5. Kutatás, vizsgálatok*

- Szaporodásbiológiai kutatásokat és szaporítási kísérleteket kell megkezdeni a borzas macskamenta állományának mesterséges növelése és természetes élőhelyén való spontán terjedésének elősegítése érdekében.

# A Belsőbárándi-tátorjános természetvédelmi terület elhelyezkedése

A terület elhelyezkedését bemutató térkép nem képezi részét a 14/2007. (III. 30.) KvVM rendeletnek, a felhasználók tájékoztatása céljából csatoltuk a dokumentumhoz.

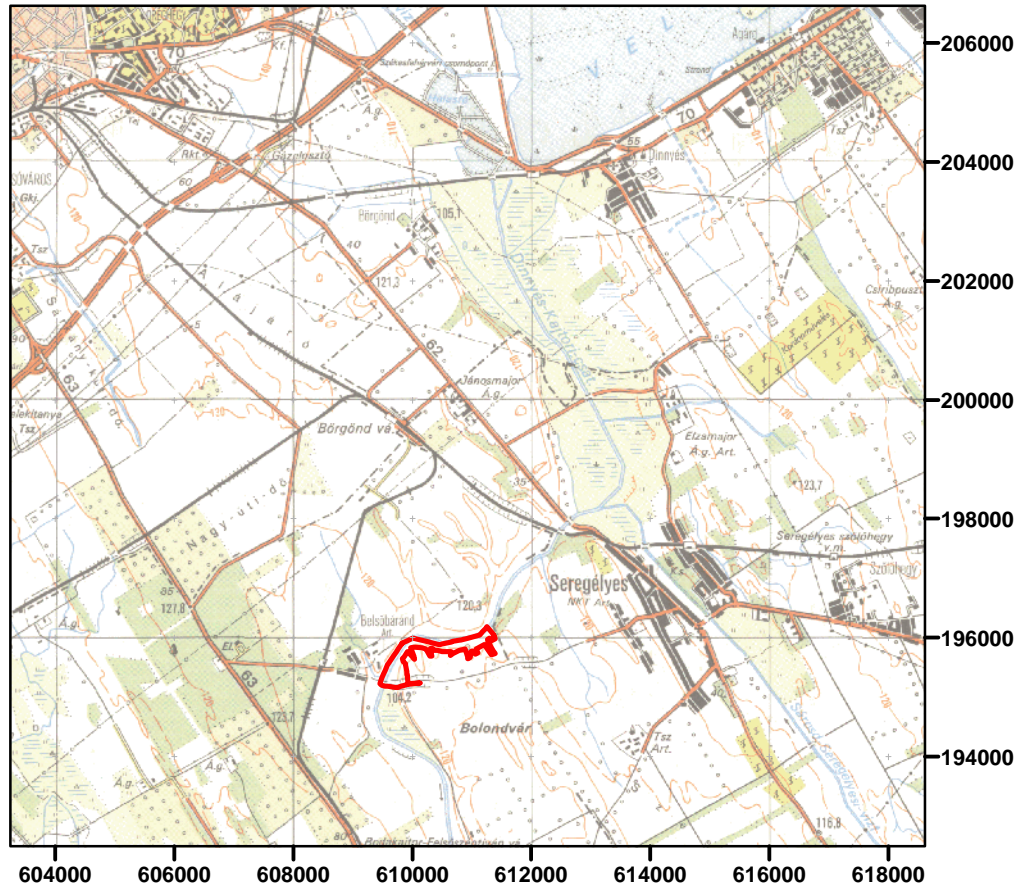

M = 1: 100 000

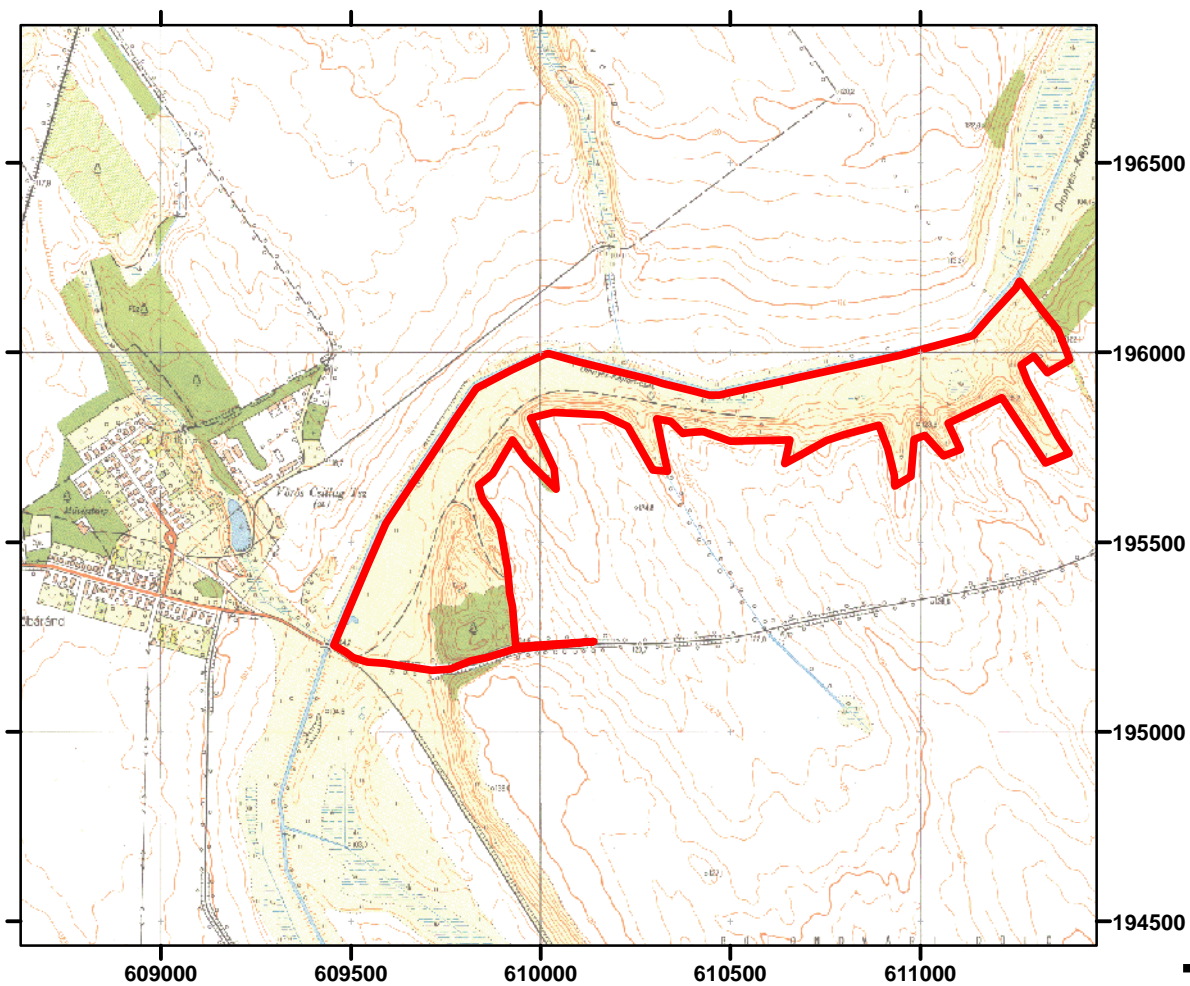
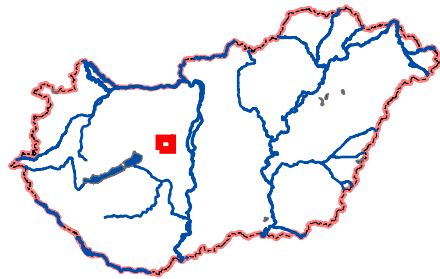

M = 1: 10 000

