

67/2007. (X. 18.) KvVM rendelet
a Pintér-kert természetvédelmi terület védettségének fenntartásáról és természetvédelmi
kezeléséről

Az egyes jogszabályok és jogszabályi rendelkezések hatályon kívül helyezéséről szóló 2007. évi LXXXII. törvény 6. § (5) bekezdésében, valamint a természet védelméről szóló 1996. évi LIII. törvény 85. § *b*) pontjában kapott felhatalmazás alapján, a környezetvédelmi és vízügyi miniszter feladat- és hatásköréről szóló 165/2006. (VII. 28.) Korm. rendelet 1. § *b*) pontjában meghatározott feladatkörömben eljárva a következőket rendelem el:

1. § Az Országos Természetvédelmi Hivatal elnökének 18/1977. OTvH számú határozatával országos jelentőségű védett természeti területté minősített Pintér-kert természetvédelmi terület védettségét fenntartom.

2. § A Pintér-kert természetvédelmi terület kiterjedése 1,8 ha, ingatlan-nyilvántartási helyrajzi számai Pécs II. kerület 15982, 15987/1.

3. § A védettség indoka és célja a területen található mecseki karsztbokorerdő és az ezüsthársas törmeléklejtő-erdő állományainak, illetve élőhelyeinek megőrzése, a területen található védett növényfajok és ritka, idős növényegyedek védelme.

4. § (1) A terület természetvédelmi kezeléséért felelős szerv a Duna-Dráva Nemzeti Park Igazgatóság.

(2) A terület természetvédelmi kezelési tervét a *melléklet* tartalmazza.

5. § (1) Ez a rendelet 2008. január 1-jén lép hatályba.

(2) A Pintér-kert Természetvédelmi Terület természetvédelmi kezeléséről szóló 13/2006. (III. 3.) KvVM rendelet hatályát veszti. E bekezdés 2008. január 2-án hatályát veszti.

Melléklet a 67/2007. (X. 18.) KvVM rendelethez

A Pintér-kert természetvédelmi terület természetvédelmi kezelési terve

1. Természetvédelmi gyakorlati célkitűzések

- Őrizze meg a mecseki karsztbokorerdő (*Inulospiraei-foliae* - *Quercetum pubescentis*) és az ezüsthársas törmeléklejtő-erdő (*Tilio tomentosae* - *Fraxinetum orni*) állományait, illetve élőhelyeit.
- Őrizze meg, gyarapítsa és óvja a zavarástól a területen található védett és ritka növényfajokat.
- Őrizze meg és lehetőség szerint gyarapítsa az arborétum fajgazdagságát.
- Gondoskodjon a területen található ritka és idős növényegyedek védelméről.
- A területen található természeti értékek bemutatásával segítse a természetvédelmi oktatást, a nevelést és az ismeretterjesztést.
- Őrizze meg a területen található kultúrtörténeti értékeket.
- Biztosítsa a természeti értékek megismerésére irányuló idegenforgalom feltételeit.

2. Természetvédelmi stratégiák

- Tájidegen fajok eltávolítása az erdősödött területekről, ügyelve a talajerózió megelőzésére.
- Agresszíven terjeszkedő fajok (pl. borostyán, korai juhar) visszaszorítása.
- A meglévő fajok megőrzése, újak betelepítése botanikus szakember útmutatásai alapján.
- A szobrok, a kilátó, a harangláb és a Pintér-villa megóvása, karbantartása.
- Az oktatási és bemutató programok továbbfejlesztése.
- Ismeretterjesztő, a területet és természeti értékeit bemutató kiadványok készítése.
- Az arborétum azon részén, ahol mecseki karsztbokorerdő és ezüsthársas törmeléklejtő-erdő található, a Magyarországon honos fa- és cserjefajok bemutatása, a természetes folyamatok érvényesülésének elősegítése.
- A kert alsó harmadában, ahol többségben vannak a telepített idős növények, az örökzöld, mediterrán származású gyűjteményes kert jelleg erősítése.
- A túl sűrű állományok ritkítása, a cserjefajok számának növelése.
- Az oktatás és bemutatás elősegítése érdekében az arborétumban található növénytaxonok számának növelése.

3. Természetvédelmi kezelési módok, korlátozások és tilalmak

A természetvédelmi kezelés részletes előírásait - a természetvédelmi kezelési tervek készítésére, készítőjére és tartalmára vonatkozó szabályokról szóló 30/2001. (XII. 28.) KöM rendelet 2. § (2) bekezdése c) pontjában, illetve mellékletének 7. pontjában meghatározottak szerint - a 3.1-3.4. fejezet tartalmazza.

3.1. Élőhelyek kezelése, fenntartása

- Az agresszíven terjedő fajok (pl. borostyán, korai juhar) túlzott térnyerését kíméletes, a környező értékes fajokat nem veszélyeztető módon vissza kell szorítani.
- A természetes társulásokban található tájidegen fajok (pl. feketefenyő) egyedeit el kell távolítani.
- Az erdő jellegű területen biztosítani kell a természetes szukcesszió feltételeit.
- A gyepek jellegű területeket rendszeres kaszálással kell fenntartani.

3.2. Fajok védelme

- Az arborétum területén a kezelési tevékenységeket a védett és a ritka fajok életciklusával összhangban kell megvalósítani.
- A kezelést elsősorban a kertben bemutatni kívánt fajok ökológiai igényeinek (elsősorban fény- és vízigény) megfelelően kell végezni, illetve esetleges további telepítés esetén azokra tekintettel kell lenni.
- Az orchideafajok élőhelyül szolgáló gyepfoltokban a kaszálás az orchideafajok visszahúzódása (június 15.) előtt tilos.
- Új növényfajok betelepítése botanikus szakember útmutatásai alapján, a Duna-Dráva Nemzeti Park Igazgatósággal való előzetes egyeztetést követően történhet.

3.3. Látogatás

- Az arborétum csak a nyitvatartási időn belül látogatható.
- A közlekedés csak a kijelölt (és kiépített) utakon történhet.
- A kert felső, meredek, erdő jellegű területei csak kíséreléssel látogathatók.
- Az arborétumot nagyobb létszámú csoportok (15 fő felett) csak kíséreléssel látogathatják.

- A terület csak gyalogosan látogatható.

3.4. Táj- és kultúrtörténeti értékek

- Az arborétum díszére való kortárs művészeti alkotások bemutatására továbbra is lehetőséget kell biztosítani.

A Pintér-kert természetvédelmi terület elhelyezkedése

A terület elhelyezkedését bemutató térkép nem képezi részét a 67/2007. (X. 18.) KvVM rendeletnek, a felhasználók tájékoztatása céljából csatoltuk a dokumentumhoz.

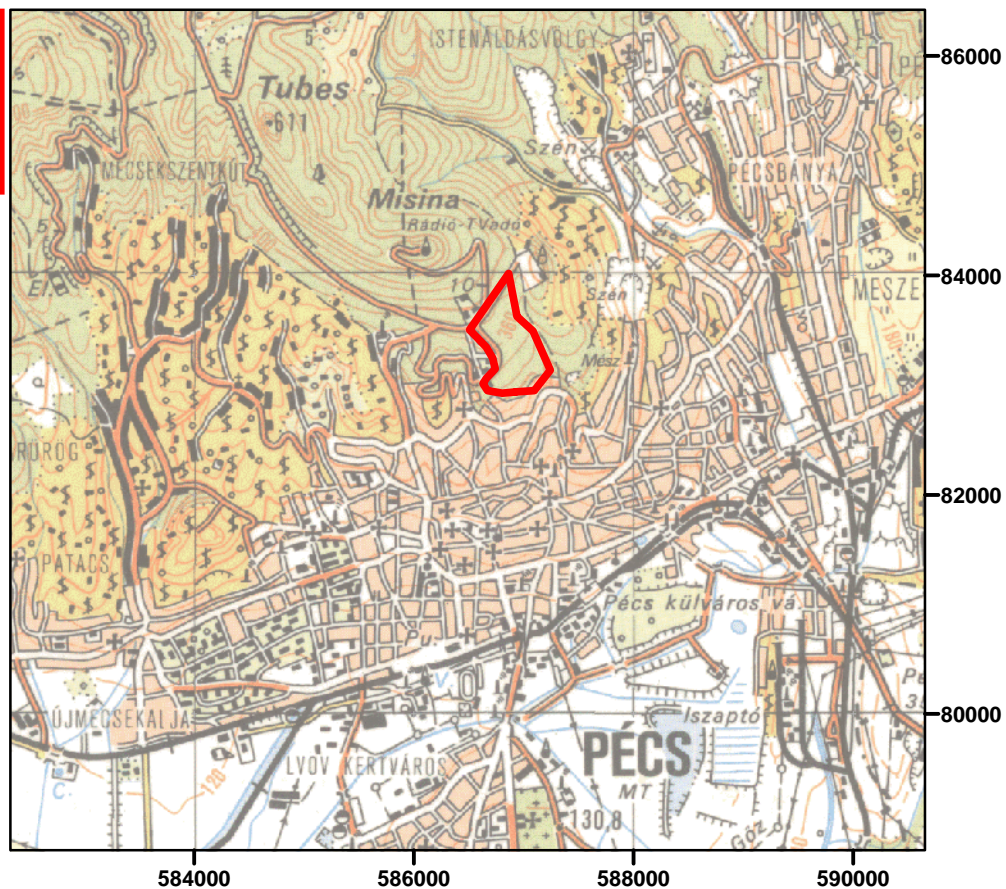

M = 1: 100 000

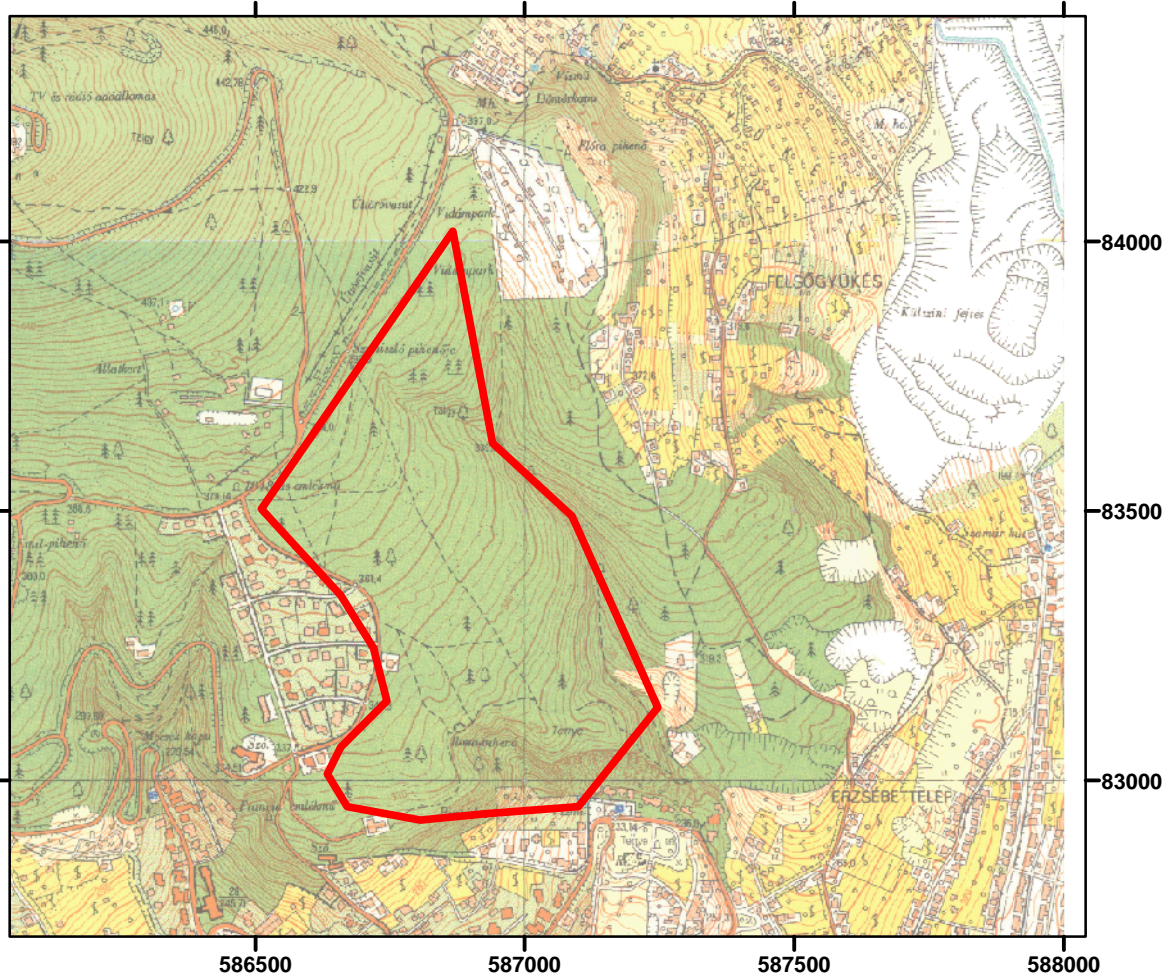
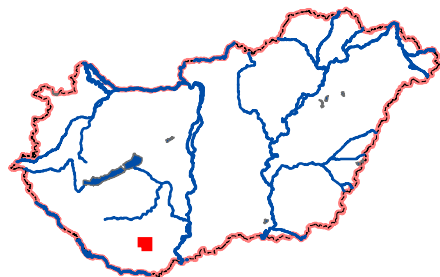

M = 1: 10 000

