

**73/2007. (X. 18.) KvVM rendelet**  
**a Szarvasi arborétum természetvédelmi terület védettségének fenntartásáról és**  
**természetvédelmi kezeléséről**

Az egyes jogszabályok és jogszabályi rendelkezések hatályon kívül helyezéséről szóló 2007. évi LXXXII. törvény 6. § (5) bekezdésében, valamint a természet védelméről szóló 1996. évi LIII. törvény 85. § *b*) pontjában kapott felhatalmazás alapján, a környezetvédelmi és vízügyi miniszter feladat- és hatásköréről szóló 165/2006. (VII. 28.) Korm. rendelet 1. § *b*) pontjában meghatározott feladatkörömben eljárva a következőket rendelem el:

**1. §** A Magyar Királyi Földművelésügyi Miniszter 121.004/1943/I/B.3. számú rendelkezésével védetté nyilvánított Szarvasi arborétum természetvédelmi terület védettségét fenntartom.

**2. §** A Szarvasi arborétum természetvédelmi terület kiterjedése 45,4 ha, ingatlan-nyilvántartási helyrajzi száma Szarvas 795.

**3. §** A védettség indoka és célja a terület természeti, épített és kultúrtörténeti értékeinek, a Bolza-féle tájképi kert, továbbá a dendrológiai gyűjtemény természettudományi szempontból értékes növényállományának megőrzése, fenntartása, fejlesztése, valamint az élővilág természetközeli életfeltételeinek biztosítása.

**4. §** (1) A terület természetvédelmi kezeléséért felelős szerv a Körös-Maros Nemzeti Park Igazgatóság.

(2) A terület természetvédelmi kezelési tervét a *melléklet* tartalmazza.

**5. §** (1) Ez a rendelet 2008. január 1-jén lép hatályba.

(2) A Szarvasi Arborétum Természetvédelmi Terület természetvédelmi kezeléséről szóló 12/2006. (II. 28.) KvVM rendelet hatályát veszti. E bekezdés 2008. január 2-án hatályát veszti.

*Melléklet a 73/2007. (X. 18.) KvVM rendelethez*

***A Szarvasi arborétum természetvédelmi terület természetvédelmi kezelési terve***

**1. Természetvédelmi gyakorlati célkitűzések**

- Őrizze meg a természeti, valamint épített és kultúrtörténeti értékeket,
- biztosítsa a Bolza-féle tájképi kert szerkezetének helyreállítását, további megőrzését,
- biztosítsa a dendrológiai gyűjtemény természettudományi szempontból értékes növényállományának megőrzését, fenntartását, fejlesztését,
- biztosítsa az élővilág természetközeli életfeltételeit, többek között a madarak háborítatlan fészkelését és táplálkozását,
- biztosítson zavartalan feltételeket a természeti értékek fenntartását szolgáló szakmai és tudományos kutatásokhoz,
- biztosítsa a szabadban történő felüdülést, valamint ismeret- és élményszerzést.

## **2. Természetvédelmi stratégiák**

- A terület park jellegének, térszerkezetének, valamint a növénygyűjtemény fajösszetételének megőrzése és fejlesztése,
- az őshonos vagy exóta fajokkal telepített állományrészek fenntartása, valamint a természetes felújulás és telepítés feltételeinek biztosításával annak javítása,
- az egyöntetű faállományok átalakítása és a növényzet sokféleségének növelése, a gyűjtemény jelleg fejlesztése,
- a növénygyűjtemény esetlegesen elpusztuló egyedeinek pótlása,
- a természetközeli gyepterületek fenntartása, állapotuk javítása, különös tekintettel a gyepeken élő, természeti értéket képviselő, illetve védett fajokra,
- a génbank bővítése,
- az egyes részeken terjeszkedő invazív fajok visszaszorítása,
- a leginkább látogatott részek (pl. fogadórész) intenzív kezelése.

## **3. Természetvédelmi kezelési módok, korlátozások és tilalmak**

### ***3.1. Gyep jellegű területek kezelése***

- A gyomnövények elleni védekezést a természetközeli gyepterületek rendszeres kaszálásával és a lekaszált növényi részek eltávolításával kell elvégezni.
- A mesterséges, telepített füves területeket évente többször kell kaszálni, gereblyézni és szükség szerint öntözni vagy felülvetni.
- A gyepterületek égetése tilos.
- A gyepterületen tilos növényvédő szerek alkalmazása, műtrágya és hígtrágya kijuttatása. Kivételes esetben az igazgatósággal egyeztetett módon szilárd istállótrágya alkalmazható.
- A gyepterületen mechanikai talajmegtáplálás és talajlazítás csak kivételesen indokolt esetben, az igazgatósággal történt előzetes egyeztetés után lehetséges.

### ***3.2. Fás területek kezelése***

- Az elpusztult és kivágott faegyedek helyén és egyéb ültetésre alkalmas helyeken a térségre jellemző őshonos fafajok változatait, illetve exótákat kell telepíteni.
- A biológiai korhatárt elérő gombásodó, kiszáradó, beteg és balesetveszélyes faegyedek eltávolítását lehetőség szerint a vegetációs időszakon kívül kell elvégezni.
- Az arborétum területén el kell végezni a száraz, korhadó és balesetveszélyes ágak levágását, sebkezelését, ápolását.
- A fás területek kezelésével kapcsolatos munkálatok (gyérítés, szálalás stb.) vegetációs időn kívül végezhetők.
- A fás területek kezelését a gyepszintben előforduló védett lágyszárúak minél nagyobb fokú kíméletével kell elvégezni.
- Az arborétum fás növényzettel borított részein a cserjeszintben megjelenő növényeket (bodza, gyalogakác stb.) rendszeresen vissza kell vágni.

### ***3.3. Látogatás***

- A terület szabadon látogatható.

### ***3.4. Közlekedés***

- A területre gépjárművel, munkagéppel behajtani csak az igazgatósággal egyeztetett módon lehet.

### **3.5. Turizmus, idegenforgalom**

- Közösségi és egyéb rendezvények csak az igazgatósággal egyeztetett módon rendezhetők.

### **3.6. Oktatás és bemutatás**

- Az oktatási, bemutatási tevékenységet (környezeti nevelés, felsőfokú képzés stb.) folyamatosan fenn kell tartani.

### **3.7. Kutatás**

- A területen kutatási tevékenységet csak az igazgatósággal egyeztetett módon szabad folytatni.

### **3.8. Terület- és földhasználat**

- A területen tilos az olyan használat, tevékenység, amely nem a természetvédelmi kezelés érdekében történik.

- Az utak, árkok mentének fenntartási munkálataihoz vegyszerek használata csak az igazgatósággal egyeztetett módon történhet.

- A terület jellegének, a földhasználat módjának megváltoztatása - ideértve a nyomvonalas létesítmények építését, illetve más beépítést is -, ha a tervezett tevékenység jogszabály alapján nem engedélyköteles, az igazgatósággal egyeztetett módon lehetséges.

### **3.9. Táj- és kultúrtörténeti értékek**

- Az angolpark jellegű terület, mint tájképi kert szerkezetének megváltoztatása (részleteiben is) tilos.

- A területen található kunhalom jellegének megváltoztatásával járó tevékenység esetén a Kulturális Örökségvédelmi Hivatal regionális irodáját és az igazgatóságot előzetesen értesíteni kell.

# A Szarvasi Arborétum természetvédelmi terület elhelyezkedése

A terület elhelyezkedését bemutató térkép nem képezi részét a 73/2007. (X. 18.) KvVM rendeletnek, a felhasználók tájékoztatása céljából csatoltuk a dokumentumhoz.

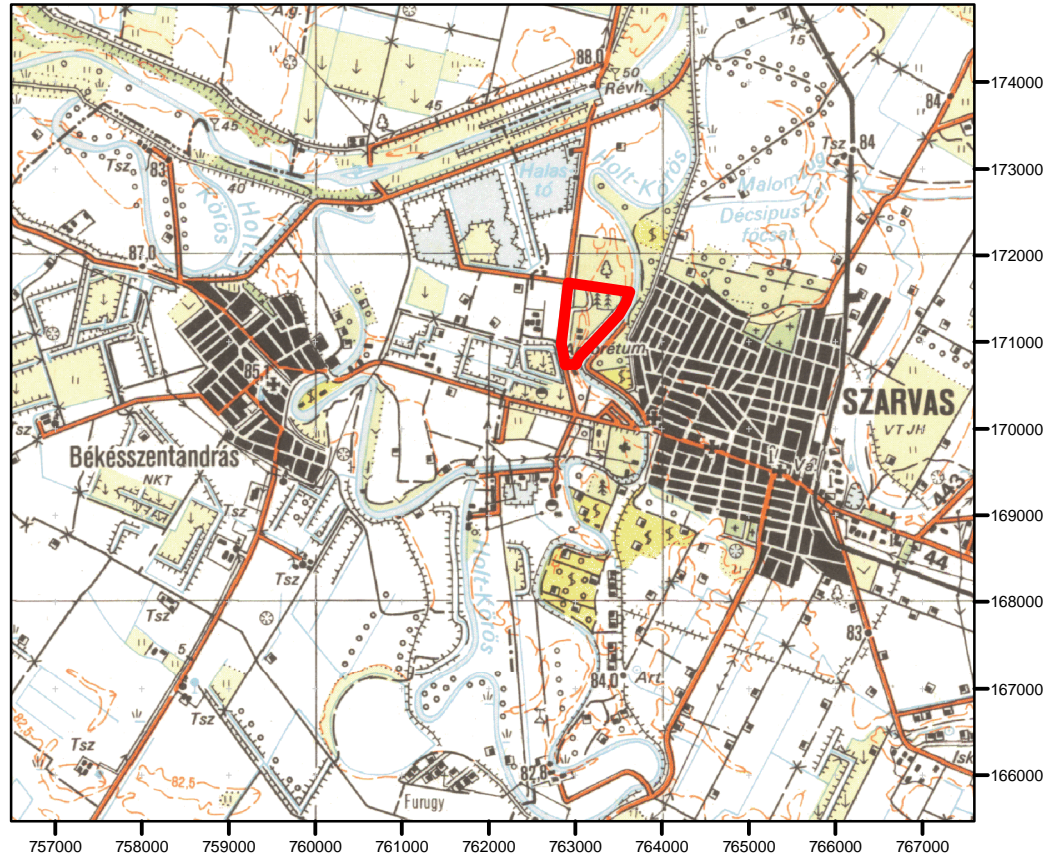
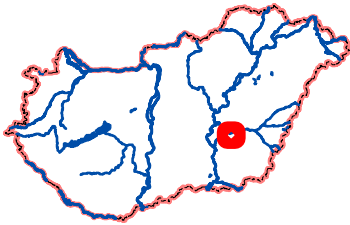

M = 1: 100 000

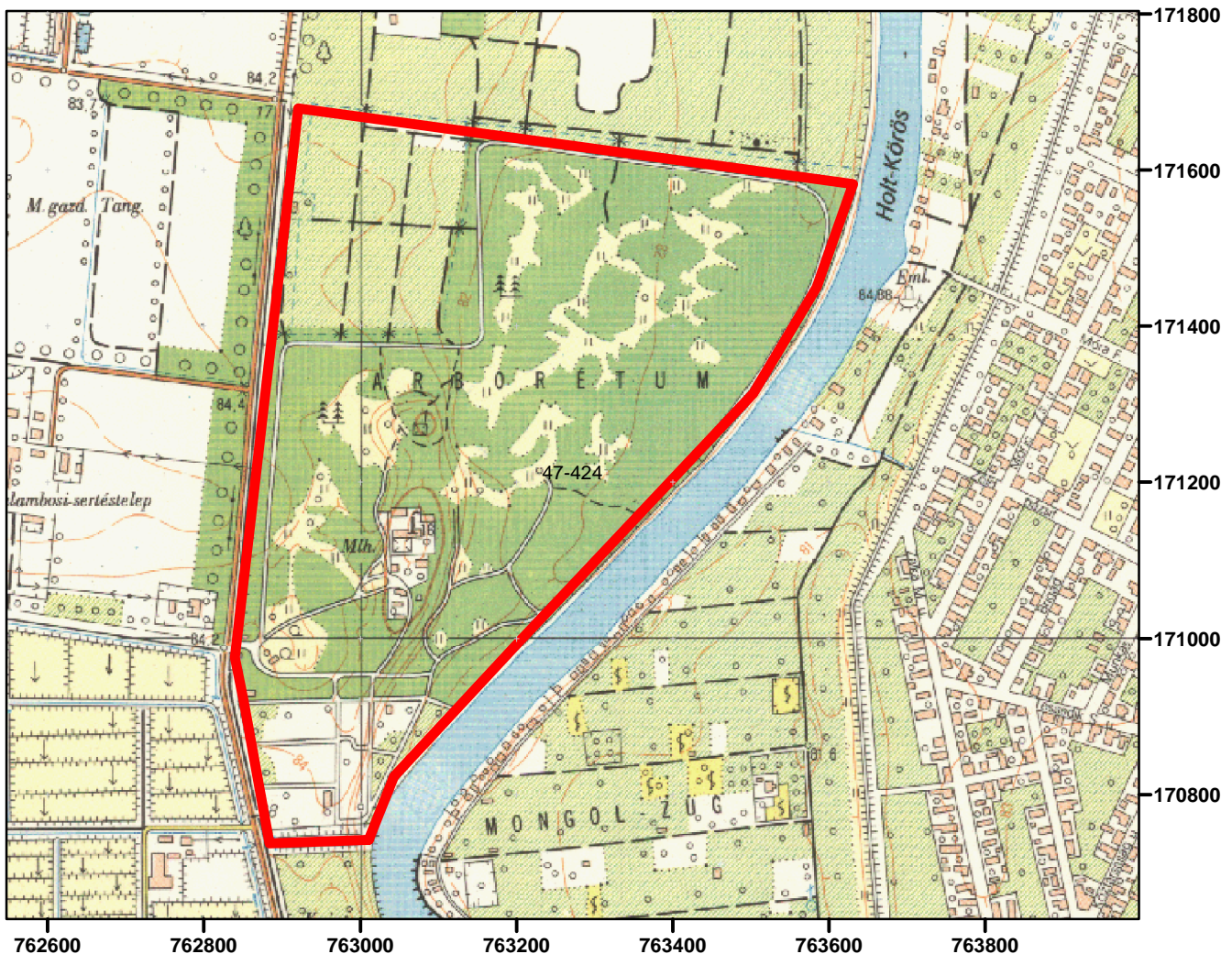

M = 1: 10 000