

16/2007. (IV. 20.) KvVM rendelet

a Tardi-legelő természetvédelmi terület létesítéséről

A természet védelméről szóló 1996. évi LIII. törvény 24. § (1) bekezdés *a*) pontjában és a 85. § *b*) pontjában kapott felhatalmazás alapján a környezetvédelmi és vízügyi miniszter feladat- és hatásköréről szóló 165/2006. (VII. 28.) Korm. rendelet 1. § *b*) pontjában meghatározott feladatkörömben eljárva - az erdőkre vonatkozóan a földművelésügyi és vidékfejlesztési miniszter feladat- és hatásköréről szóló 162/2006. (VII. 28.) Korm. rendelet 1. § *g*) pontjában meghatározott feladatkörében eljáró földművelésügyi és vidékfejlesztési miniszterrel egyetértésben - a következőket rendelem el:

1. § Védetté nyilvánítom Tardi-legelő természetvédelmi terület elnevezéssel a Borsod-Abaúj-Zemplén megyében, Tard község határában lévő, az *1. számú mellékletben* felsorolt ingatlan-nyilvántartási helyrajzi számú, összesen 283,9 hektár kiterjedésű területet.

2. § Az országos jelentőségű védett természeti területté nyilvánítás célja a területen található természetes (természetközeli) mocsárrét és löszvegetáció (löszgyepek, cserjések, löszerdő), illetve az ott élő védett és fokozottan védett flóra és faunaelemek élőhelyeinek fenntartása, a terület élővilága gazdagságának, változatosságának, a terület mozaikosságának, valamint a jellegzetes tájképi elemek megőrzése.

3. § (1) A Tardi-legelő természetvédelmi terület természetvédelmi kezeléséért felelős szerv a Bükk Nemzeti Park Igazgatóság (a továbbiakban: igazgatóság).

(2) A Tardi-legelő természetvédelmi terület természetvédelmi kezelési tervében meghatározott tevékenységeket az igazgatóság és - erdő esetében - a külön jogszabály szerinti erdészeti hatósági nyilvántartásban szereplő erdőgazdálkodó együttesen látja el.

(3) A terület természetvédelmi kezelési tervét a *2. számú melléklet* tartalmazza.

4. § Ez a rendelet a kihirdetését követő 8. napon lép hatályba.

1. számú melléklet a 16/2007. (IV. 20.) KvVM rendelethez

A Tardi-legelő természetvédelmi terület ingatlan-nyilvántartási helyrajzi számai

Tard

0195, 0196/3, 0196 hrsz.-ből 33,08 ha (0196/4a), 0196 hrsz.-ből 0,35 ha (0196/4b), 0196 hrsz.-ből 0,61 ha (0196/4c), 0196 hrsz.-ből 23,67 ha (0196/4d), 0196 hrsz.-ből 0,41 ha (0196/4f), 0196 hrsz.-ből 0,65 ha (0196/4g), 0196/5, 0198, 0199, 0202/2, 0202/4, 0202/6, 0202/8, 0202/9, 0203, 0211/1, 0213/2, 0214/2, 0215, 0216, 0217/1, 0218/1, 0219/1, 0220/2, 0220/3, 0220/4, 1968, 1969, 1970, 1971 hrsz.-ből 0,72 ha (1971a), 1971 hrsz.-ből 0,37 ha (1971b), 1972-2032, 2033 hrsz.-ből 0,08 ha (2033a), 2033 hrsz.-ből 0,17 ha (2033b), 2034 hrsz.-ből 0,18 ha (2034a), 2034 hrsz.-ből 0,08 ha (2034b), 2035-2042, 2043 hrsz.-ből 0,10 ha (2043a), 2043 hrsz.-ből 0,05 ha (2043b), 2044-2051, 2052 hrsz.-ből 0,07 ha (2052a), 2052 hrsz.-ből 0,03 ha (2052b), 2052 hrsz.-ből 0,03 ha (2052c), 2052 hrsz.-ből 0,12 ha (2052d), 2053, 2054, 2055 hrsz.-ből 0,21 ha (2055a), 2055 hrsz.-ből 0,04 ha (2055b), 2056-2068, 2069 hrsz.-ből 0,10 ha (2069a), 2069 hrsz.-ből 0,07 ha (2069b), 2070-2240.

A Tardi-legelő természetvédelmi terület természetvédelmi kezelési terve

1. Gyakorlati természetvédelmi célkitűzések

- Őrizze meg a területen előforduló védett és fokozottan védett növény- és állatfajokat, különös tekintettel a következő fajokra: törpe mandula (*Amygdalus nana*), piros kígyószisz (*Echium russicum*), fekete kökörcsin (*Pulsatilla pratensis* ssp. *nigricans*), bozontos árvalányhaj (*Stipa dasyphylla*), hosszúlevelű árvalányhaj (*Stipa tirsia*), Janka-tarsóka (*Thlaspi jankae*), kövi torzpók (*Atypus muralis*), díszes tarkalepke (*Euphydryas maturna*), magyar fésűsbagoly (*Dioszeghyana schmidtii*), uhu (*Bubo bubo*), haris (*Crex crex*), piszedenevér (*Barbastella barbastellus*), ürge (*Spermophilus citellus*), valamint őrizze meg azok hazai szinten is egyedülálló életközösségét.
- Őrizze meg a természetvédelmi jelentőséggel bíró természetes és természetyszerű élőhelyeket, társulásokat.
- Őrizze meg a terület kiemelkedően magas biológiai sokféleségét a termőhelynek megfelelő, őshonos fajok tekintetében.
- Őrizze meg a területen található jellegzetes földtani képződményeket és természetes felszínformákat.
- Biztosítsa a terület további természetvédelmi célú kutatását és fejlesztését.

2. Természetvédelmi stratégiák

- A gyepek és erdők értékes életközösségeinek megőrzése, a védett és fokozottan védett állat- és növényfajok egyedszámának, állományának fenntartása és erősítése elsősorban hagyományos területhasználati módok visszaállításával történő természetvédelmi kezeléssel.
- Mintaterületek kijelölése a gyepek legeltetésére leginkább alkalmas háziállat fajták kiválasztása és a legeltetés természetvédelmi szempontból optimális intenzitásának megállapítása céljából.
- A termőhelynek nem megfelelő, nem őshonos fajok, mesterségesen kialakított ültetvények folyamatos visszaszorítása, illetve felszámolása aktív természetvédelmi kezeléssel.
- A nem őshonos fafajokból álló erdők a termőhelynek megfelelő fafajokat tartalmazó állományá történő átalakítása.
- Az őshonos fafajokból álló erdők biológiai sokféleségének megőrzése.
- Természetvédelmi kezeléseket megalapozó és azokat továbbfejlesztő kutatások beindítása.

3. Természetvédelmi kezelési módok, korlátozások és tilalmak

A természetvédelmi kezelési módokra, korlátozásokra és tilalmakra vonatkozó előírásokat - a természetvédelmi kezelési tervek készítésére, készítőjére és tartalmára vonatkozó szabályokról szóló 30/2001. (XII. 28.) KöM rendelet 2. § (2) bekezdés *c)* pontjában, illetve a mellékletének 7. pontjában meghatározottak szerint - a 3.1. és a 3.2. fejezet tartalmazza.

3.1. Művelési ághoz köthető természetvédelmi kezelési feladatok

3.1.1. Gyeppek kezelése

- A terület jellegzetes képét adó mocsárrétet évente le kell kaszálni az igazgatóság által előre meghatározott területen, a fokozottan védett haris élőhelyigényének figyelembevételével.

- A cserjésedő löszgyepeken, a még nem beerdősült területeken cserjeirtást kell végezni. A cserjéktől megtisztított területeken évi rendszerességgel kézi erővel történő sarjleverést, szárazzást kell végezni, a legeltethető területeket legeltetéssel kell kezelni. A kitermelt faanyagot a kezelést követően haladéktalanul el kell távolítani. A legelő állat juh, szarvasmarha, illetve az akácot is lerágó kecske lehet. A számosállat-sűrűség 0,2 számosállat/ha-t nem haladhatja meg.

- A száraz, illetve sziklagyep jellegű gyeppek legeltetése tilos.

- A gyeppek trágyázása, szintetikus gyomirtó szerekkel való kezelése és felülvetése tilos.

- A területen épületet, építményt, kerítést létesíteni, nem gyepgazdálkodásból származó anyagot tárolni tilos. A legelőgazdálkodáshoz feltétlenül szükséges épületek és építmények csak a jelenleg is álló gazdasági épületek helyén vagy a működő kutak vagy azok közvetlen közelében helyezhetők el.

3.1.2. Szántók kezelése

- A szántók visszagyepesítése érdekében a kaszált gyepkekről származó széna laza elterítésével és rendszeres kaszálással/szárazzással kell kezelni e területeket a termőhelynek megfelelő, annak természetes állapotára jellemző gypstruktúra és fajösszetétel visszaállításáig.

- Állattartás esetén a szántókon extenzív jellegű takarmánytermesztés végezhető a mezőgazdasági termékek és élelmiszerek ökológiai követelmények szerinti előállításáról szóló külön jogszabályban foglaltak szerint.

3.1.3. Erdők kezelése

- A telepített fenyves állományok esetében hosszú távon a célállapot a ligetes, sztyeprétekkel váltakozó elegyes tölgyesek kialakítása. A fenyőt fokozatosan vissza kell szorítani, elő kell segíteni a jelenleg elegyként megjelenő tölgyek és a tájra jellemző elegyfajok betelepítését, megerősödését.

- Az akác állományok esetében az akác letermelését követően az adott területen agresszíven terjedő fajokkal (akác, amerikai kőris, zöldjuhar, ezüstfa, nyugati ostorfa, bálványfa) nem lehet erdőfelújítást végezni.

- A cseres-tölgyes állományokban a termőhelynek megfelelő, őshonos fajokból álló erdő fenntartását biztosítani kell. Az állományokban tarvágásos erdőfelújítás nem végezhető.

- A kitermelt faanyag a száraz- és sziklagyepeken keresztül nem közelíthető egyik erdőtípus esetében sem, és ezeken a területeken rakodó nem létesíthető.

- Az igazgatóság minden erdőtípus esetében elvégzi a tisztások felmérését, amelyet az Országos Erdőállomány Adattárban történő átvezetés céljából megküld az erdészeti hatóságoknak.

Az erdőgazdálkodásra vonatkozó további részletes előírásokat az érvényes körzeti erdőterv tartalmazza.

3.1.4. Gyümölcsösök és szőlők kezelése

- A természetvédelmi hatóság előírhatja, hogy a már meglévő, tág hálózatban hagyományos fajtákból telepített kaszáló gyümölcsösök gyepvel borított felszínét a természetvédelmi szempontból értékes fajok megőrzése érdekében rendszeresen kaszálni és/vagy legeltetni kell.

3.1.5. Kivett területek kezelése

- A területen található felhagyott kőbányában és közvetlen környezetében az ott élő fokozottan védett állatfaj költési és utódnevelési ideje alatt semmilyen, a költést zavaró tevékenység nem végezhető.

- Műszaki védelemmel és hatósági eszközökkel kell megakadályozni illetéktelenek bejutását a bányaudvarba.

3.2. Művelési ághoz nem köthető természetvédelmi kezelési feladatok

3.2.1. Vadgazdálkodás

- A területen csak őshonos vadfajok tarthatók fenn.

- A vadállományt a körzeti vadgazdálkodási tervben meghatározott, az élőhelyet még nem veszélyeztető vadlétszám szintjén kell tartani.

- A terület természetes állapotát vagy tájképi értékeit veszélyeztető vadászati létesítmény nem helyezhető el.

3.2.2. Közlekedés

- Új burkolt és burkolatlan utak nem alakíthatók ki a területen, a meglévő földutak szilárd burkolattal való ellátása tilos.

- A terület útjain gépjárművel csak a jogszerű gazdasági tevékenységet végzők és az engedéllyel rendelkezők közlekedhetnek.

3.2.3. Látogatás

- A terület szabadon látogatható a fokozottan védett fajok költőhelyeinek kivételével, amelyeket az igazgatóság évente a területen figyelemfelhívó táblákkal jelöl meg, illetve a községi önkormányzat hirdetőtábláján közöl.

A Tardi-legelő természetvédelmi terület elhelyezkedése

A terület elhelyezkedését bemutató térkép nem képezi részét a 16/2007. (IV. 20.) KvVM rendeletnek, a felhasználók tájékoztatása céljából csatoltuk a dokumentumhoz.

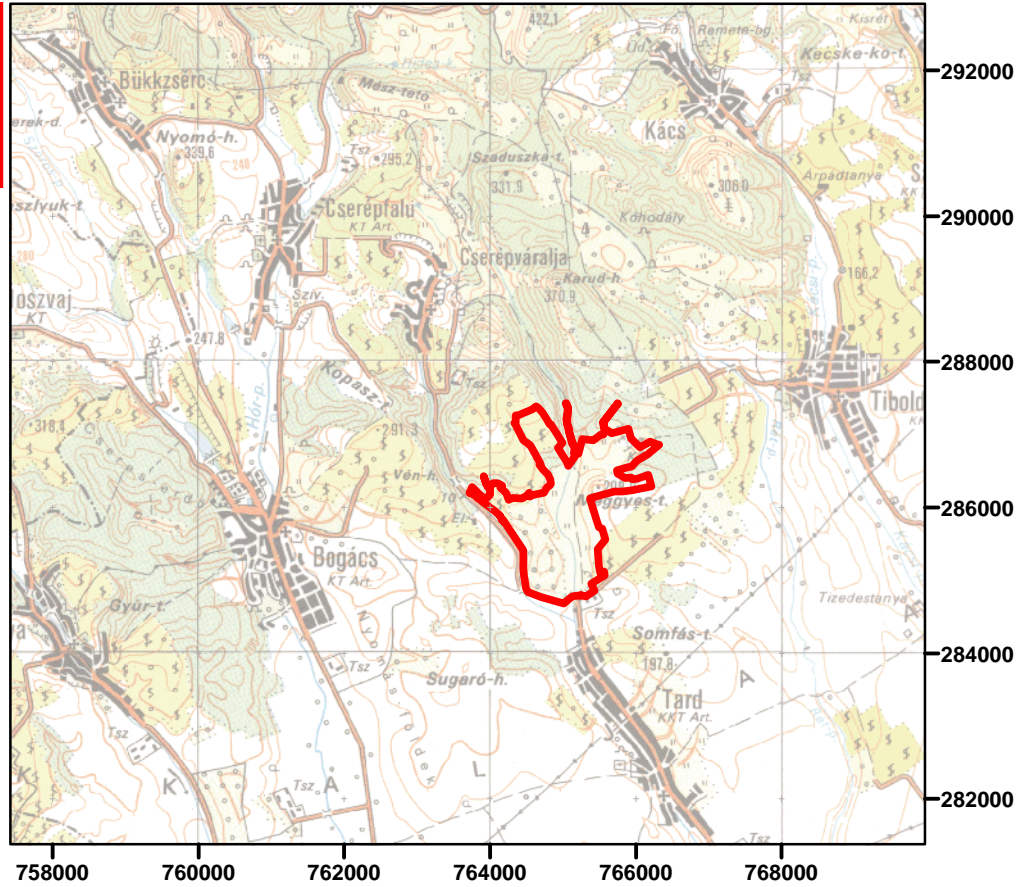

M = 1: 100 000

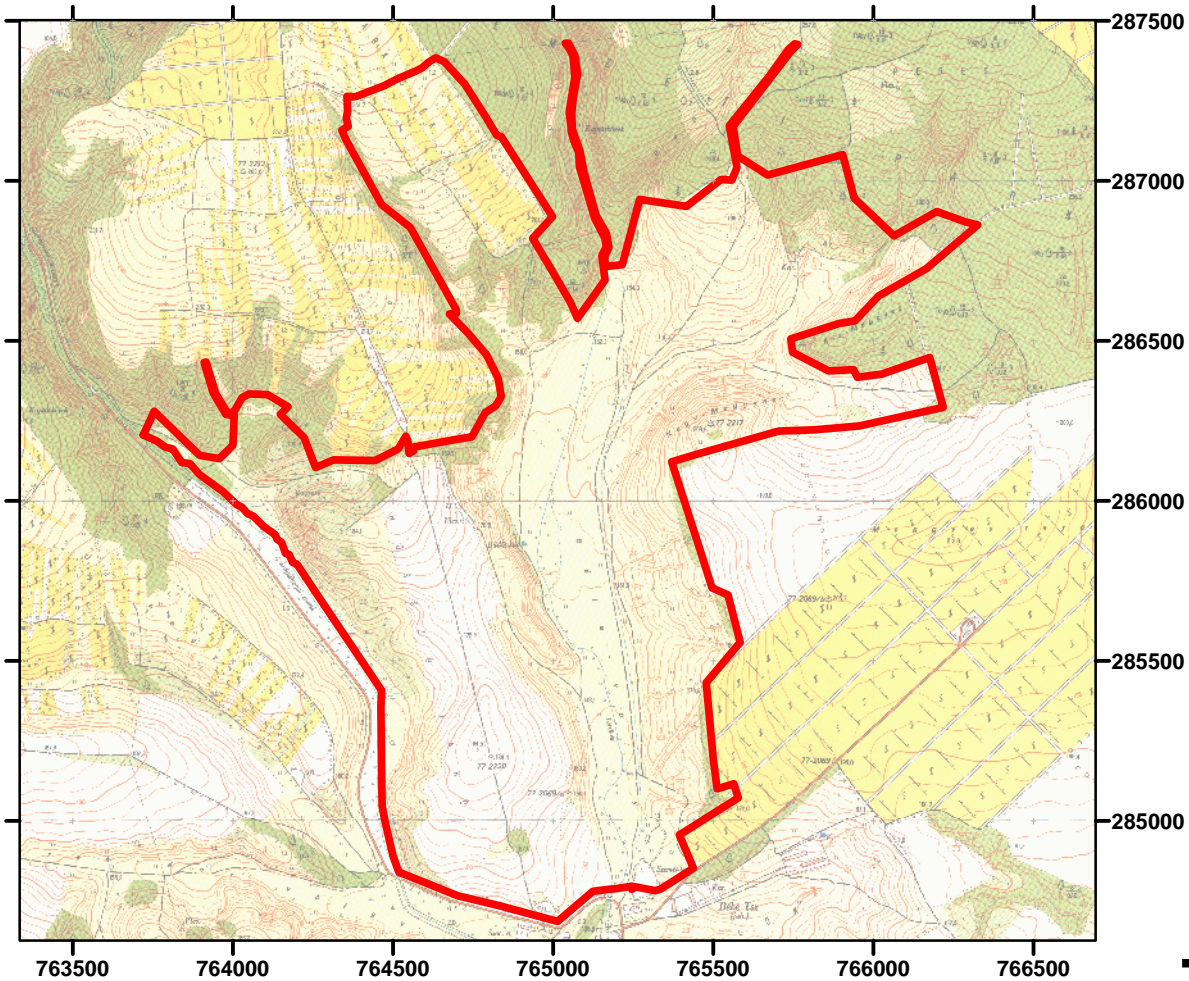
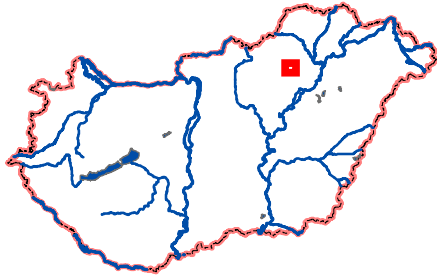

M = 1: 10 000

