

DUNÁNTÚLI DOMBVIDÉK

308. TOLNA–SZEKSZÁRDI-DOMBVIDÉK TÁJKARAKTER-TERÜLET

A Tolna–Szekszárdi-dombvidék tájkarakter-területéhez a Tolnai-dombság három kistája, a Tolnai-Hegyhá, a Völgység és a Szekszárdi-dombság tartozik. A három löszös üledékkel fedett harmadidőszaki rögökből felépülő kistáj közös jellemzője az élénk tagoltság, a nagy völgsűrűség. Együttesen nagyobb a szántók, gyepek, szőlők területe, mint az erdőké. A dombságok peremi részein átlagos, belső területein igen alacsony a településsűrűség. A természetközeli tájmozaik területaránya viszonylag kevés. Területe 1187,6 km<sup>2</sup>.



Fotó: Csorba P. (Szekszárdi-dombság 2016)

A Tolna–Szekszárdi-dombvidék tájkarakter-területen előforduló tájkarakter-típusok

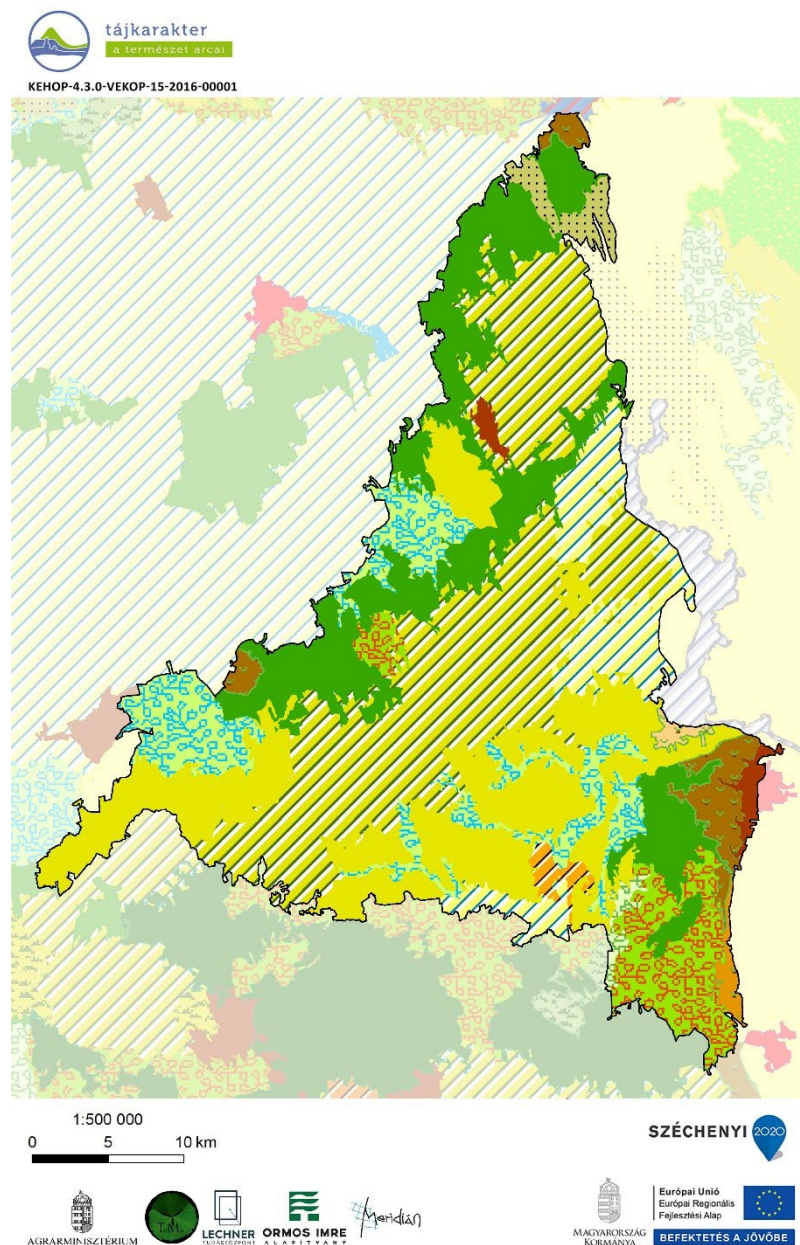

- Erdődomináns, jellemzően mozaikos dombsági táj
- Szántódomináns, homogén, hullámos síksági, dombsági, medence és hegységperemi táj
- Szántódomináns, mozaikos dombság, hegységperem, völgy és medencetáj
- Szántódomináns, mozaikos, hullámos síksági és dombsági táj vízfolyásokkal
- Szántódomináns, mozaikos, hullámos síksági és dombsági táj vízfolyásokkal és erdőfoltokkal
- Szőlő-kert- és erdőmozaikos hegységperemi és dombsági táj
- Szőlő-kertdomináns, jellemzően mozaikos dombsági és hegységperemi táj
- Szőlő-kertdomináns, jellemzően mozaikos síksági táj
- Település-kert-agrármozaikos síksági táj
- Települési táj dombságon, hegységperemen és medencében
- Változatos felszínborítású hegységperem, dombság, medence és völgy
- Változatos felszínborítású síksági táj
- Változatos felszínborítású, hullámos síksági és dombsági medencetáj vízfolyásokkal

| Tájkarakter-típusok  | Össz-terület (km <sup>2</sup> ) | Terület-arány (%) | Folt-szám | Átlagos foltméret (km <sup>2</sup> ) | Szórás (km <sup>2</sup> ) |
|--|---------------------------------|-------------------|-----------|--------------------------------------|---------------------------|
| Tolna–Szekszárdi-dombvidék   | 1187,61                         | 100,00%           | 35        | 33,93                                | 50,67                     |
| Települési táj dombságon, hegységperemen és medencében                                     | 11,60                           | 0,98%             | 2         | 5,80                                 | 1,77                      |
| Szántódomináns, homogén, hullámos síksági, dombsági, medence és hegységperemi táj          | 246,42                          | 20,75%            | 9         | 27,38                                | 19,12                     |
| Szántódomináns, mozaikos dombság, hegységperem, völgy és medencetáj                        | 16,66                           | 1,40%             | 1         | 16,66                                | 0,00                      |
| Szántódomináns, mozaikos, hullámos síksági és dombsági táj vízfolyásokkal és erdőfoltokkal | 356,22                          | 29,99%            | 2         | 178,11                               | 80,92                     |
| Szántódomináns, mozaikos, hullámos síksági és dombsági táj vízfolyásokkal                  | 85,97                           | 7,24%             | 3         | 28,66                                | 10,21                     |
| Szőlő-kertdomináns, jellemzően mozaikos síksági táj  | 4,40                            | 0,37%             | 1         | 4,40                                 | 0,00                      |
| Szőlő-kertdomináns, jellemzően mozaikos dombsági és hegységperemi táj                      | 8,17                            | 0,69%             | 1         | 8,17                                 | 0,00                      |
| Erdődomináns, jellemzően mozaikos dombsági táj   | 226,76                          | 19,09%            | 4         | 56,69                                | 69,84                     |
| Település-kert-agrármozaikos síksági táj   | 8,28                            | 0,70%             | 1         | 8,28                                 | 0,00                      |
| Szőlő-kert- és erdőmozaikos hegységperemi és dombsági táj                                  | 34,75                           | 2,93%             | 3         | 11,58                                | 9,35                      |
| Változatos felszínborítású síksági táj   | 6,08                            | 0,51%             | 1         | 6,08                                 | 0,00                      |
| Változatos felszínborítású, hullámos síksági és dombsági medencetáj vízfolyásokkal         | 111,61                          | 9,40%             | 5         | 22,32                                | 12,81                     |
| Változatos felszínborítású hegységperem, dombság, medence és völgy                         | 70,69                           | 5,95%             | 2         | 35,34                                | 26,54                     |

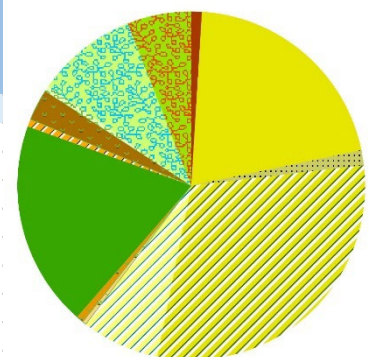



## A TOLNA-SZEKSZÁRDI-DOMBVIDÉK TÁJKARAKTER-TERÜLET KULCSJELLEMZŐI

### I/1. Domborzat

A táj domináns domborzati típusa az erősen hullámos dombság, amelynek területi aránya 50%. Emellett jelentős még a tagolt síkság, völgyek, hegylábak kategória részesedése (31%) is. (Az indikátor országos eloszlásáról készült térképet lásd: Az országos tájkarakter-területek lehatároló és leíró indikátorai I/1. térkép)

### I/2. Komplex felszínborítás-típusok

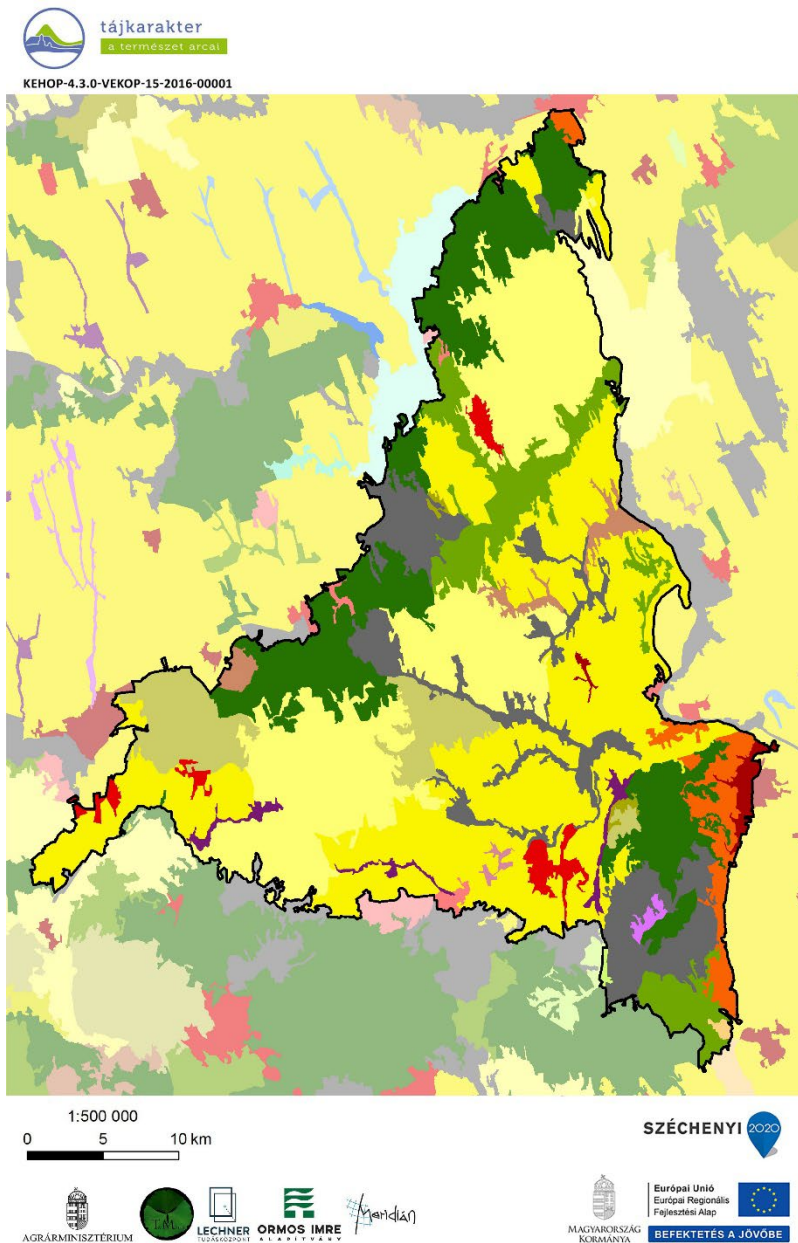

- 1000 - Településdomináns homogén
- 1001 - Településdomináns mozaikos
- 1201 - Település-szántómozaik
- 1301 - Település-kertmozaik
- 1501 - Település-erdőmozaik
- 1561 - Település-erdő-vízmozaik
- 1601 - Település-vízmozaik
- 2000 - Szántódomináns homogén
- 2001 - Szántódomináns mozaikos
- 2301 - Szántó-kertmozaik
- 2501 - Szántó-erdőmozaik
- 3001 - Kertdomináns jellemzően mozaikos
- 4001 - Gyepdomináns mozaikos
- 4501 - Gyep-erdőmozaik
- 5000 - Erdődomináns homogén
- 5001 - Erdődomináns mozaikos
- 7001 - Dominancia nélküli

(Az indikátor országos eloszlásáról készült térképet lásd: Az országos tájkarakter-területek lehatároló és leíró indikátorai I/2. térkép)

## TERMÉSZETI JELLEMZŐK

### II/1. Éghajlati körzetek

Rendkívül változatos éghajlatú terület, ahol 6 éghajlati körzet is előfordul, ebből a három uralkodó a mérsékelt meleg-mérsékelt száraz (47%), a meleg - mérsékelt száraz (31%) és a mérsékelt meleg - mérsékelt nedves (12%) (Az indikátor országos eloszlásáról készült térképet lásd: Az országos tájkarakter-területek lehatároló és leíró indikátorai II/1. térkép)

| Éghajlati körzetek                 | Területarány (%) |
|------------------------------------|------------------|
| Tolna-Szekszárdi-dombvidék         |                  |
| mérsékelt meleg - mérsékelt száraz | 47,28%           |
| meleg - mérsékelt száraz           | 31,18%           |
| mérsékelt meleg - mérsékelt nedves | 12,12%           |
| mérsékelt meleg - száraz           | 3,99%            |
| meleg - mérsékelt nedves           | 3,63%            |
| meleg - száraz                     | 1,81%            |

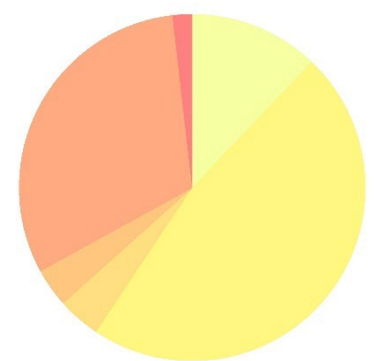

### II/2. Tengerszint feletti magasság

A tengerszint feletti magasság a domborzat egyik forrásindikátora. A jellemző magassági értékek leírása azonos a domborzatnál leírtakkal. (Az indikátor országos eloszlásáról készült térképet lásd: Az országos tájkarakter-területek lehatároló és leíró indikátorai II/2. térkép)

### II/3. Relief

A relief a domborzat egyik forrásindikátora. A jellemző felszín-mozgalmassági jellemzők leírása azonos a domborzatnál leírtakkal. (Az indikátor országos eloszlásáról készült térképet lásd: Az országos tájkarakter-területek lehatároló és leíró indikátorai II/3. térkép)

## II/4. Alapkőzet

A táj területének mintegy 90%-át löszös üledék alkotja. A magasabb térszíneken (Szekszárdi-domság) harmadkori üledék fordul elő. (Az indikátor országos eloszlásáról készült térképet lásd: Az országos tájkarakter-területek lehatároló és leíró indikátorai II/4. térkép)

| Kőzet név                      | Területarány (%) |
|--------------------------------|------------------|
| Tolna-Szekszárdi-dombvidék     | 100,00%          |
| glaciális és alluviális üledék | 8,58%            |
| gránit, porfirit               | 0,10%            |
| harmadkori és idősebb üledék   | 2,19%            |
| löszös üledék                  | 89,13%           |

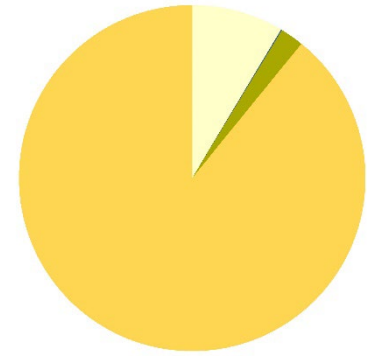

## II/5. Talajtípusok

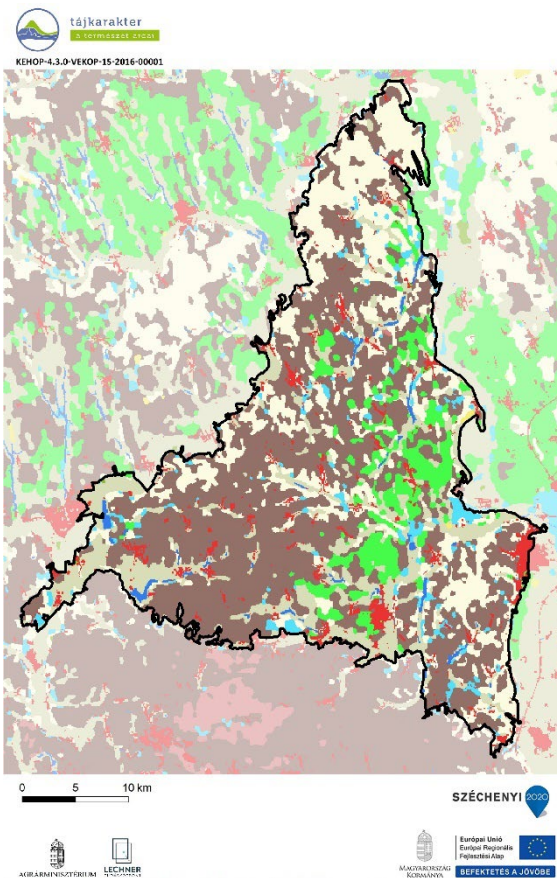

| Talajtípus                     | Területarány (%) |
|--------------------------------|------------------|
| Tolna-Szekszárdi-dombvidék     | 100,00%          |
| Barna erdőtalajok              | 44,36%           |
| Váztalajok                     | 23,45%           |
| Réti talajok                   | 14,87%           |
| Csernozjom talajok             | 8,02%            |
| Beépített terület              | 4,61%            |
| Öntés és lejtőhordalék talajok | 3,40%            |
| Nyílt vízfelszín               | 1,16%            |
| Szikes talajok                 | 0,08%            |
| Közethatású talajok            | 0,04%            |
| Láptalajok                     | 0,02%            |

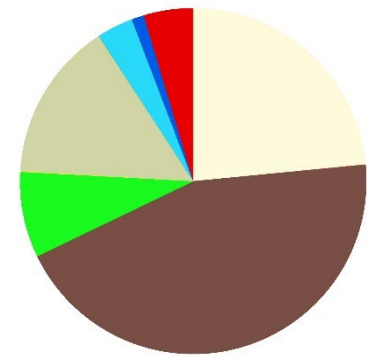

A legnagyobb területet (az összterület 44%-át) a barna erdőtalajok foglalják el. Főként a Völgység területén találhatóak. Jelentős a réti talajok (15 %) és váztalajok (23%) részesedése is. (Az indikátor országos eloszlásáról készült térképet lásd: Az országos tájkarakter-területek lehatároló és leíró indikátorai II/5. térkép)

## II/6. Felszíni vizek területaránya

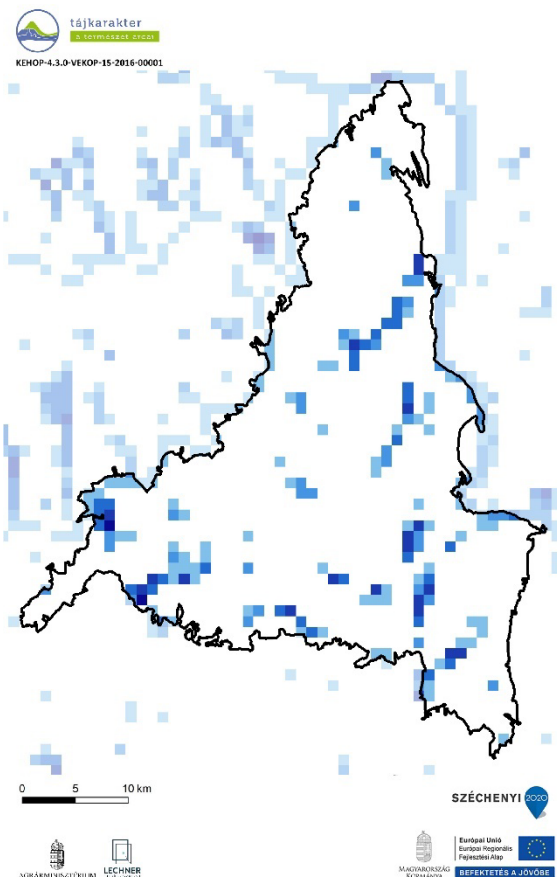

| Felszíni vizek területaránya | Területarány (%) |
|------------------------------|------------------|
| Tolna-Szekszárdi-dombvidék   |                  |
| 0-1% - nincs, elenyésző      | 86,18%           |
| 1-5% - alacsony              | 6,66%            |
| 5-10% - közepes              | 2,86%            |
| 10-20% - magas               | 2,53%            |
| 20-50% - nagyon magas        | 1,60%            |
| 50-100% - meghatározó        | 0,17%            |

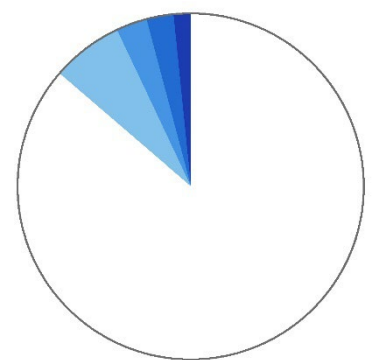

A felszíni vizek aránya a tájban átlagos, 0,013 km<sup>2</sup>/km<sup>2</sup>. (Az indikátor országos eloszlásáról készült térképet lásd: Az országos tájkarakter-területek lehatároló és leíró indikátorai II/6. térkép)



## II/7. Ökotípusos földhasználat

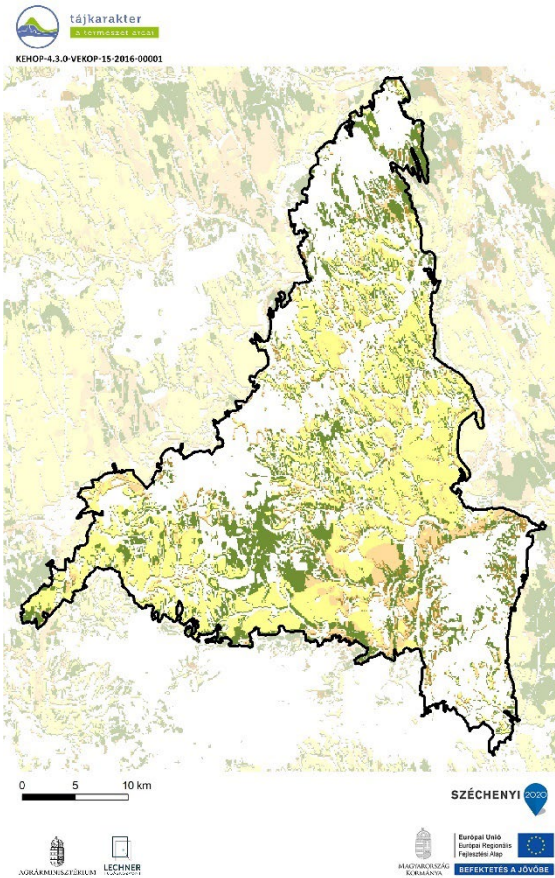

| Ökotípusos földhasználat                         | Területarány (%) |
|--|------------------|
| Tolna–Szekszárdi-dombvidék                       | 51,82%           |
| kiváló termőhelyi adottságú szántó               | 25,44%           |
| gyenge és közepes termőhelyi adottságú szántó    | 5,14%            |
| gyenge és közepes, környezetileg érzékeny szántó | 4,05%            |
| erdőtelepítésre javasolt terület                 | 17,18%           |

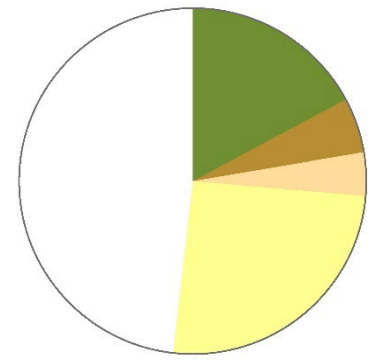

Az ökotípusos vizsgálat szerint a táj területének több mint 17%-án erdősítés javasolt (főképp a Szekszárdi-domság területén), a terület mintegy 4 százalékán pedig - a növénytermesztés szempontjából közepes és gyenge talajadottságok, illetve a környezeti érzékenység következtében - a szántók extenzifikációja (földhasználat-váltás vagy szántóföldi művelés külterjesítése) indokolt. (Az indikátor országos eloszlásáról készült térképet lásd: Az országos tájkarakter-területek lehatároló és leíró indikátorai II/7. térkép)

## II/8. Ökológiai állapot

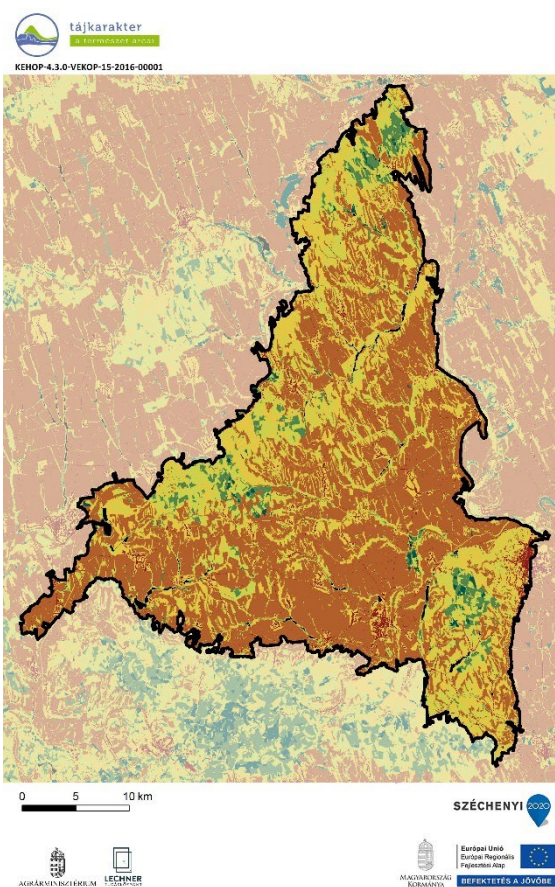

| Ökológiai állapot             | Területarány (%) |
|-------------------------------|------------------|
| Tolna–Szekszárdi-dombvidék    |                  |
| Mesterséges felszín           | 3,1              |
| Rossz ökológiai állapot       | 49,1             |
| Kedvezőtlen ökológiai állapot | 22,3             |
| Közepes ökológiai állapot     | 20,7             |
| Jó ökológiai állapot          | 3,4              |
| Kiváló ökológiai állapot      | 0,8              |
| Adathiány                     | 0,7              |

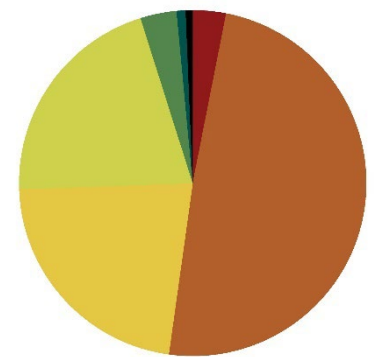

A tájkarakter-terület fele rossz állapotú terület, 1/5-e kedvezőtlen, 1/5-e pedig közepes állapotú terület, a beépített területek, a jó állapotú és a kiváló állapotú területek összaránya 10% alatt van. (Az indikátor országos eloszlásáról készült térképet lásd: Az országos tájkarakter-területek lehatároló és leíró indikátorai II/8. térkép)



Fotó: Csorba P. (Tolnai-Hegyhát Diósberény 2016)



Fotó: Csorba P. (Szekszárdi-domság Szálka 2016)



## FELSZÍNBORÍTÁS-JELLEMZŐK

### II/9. Ökoszisztéma-alaptérkép (2. szint)

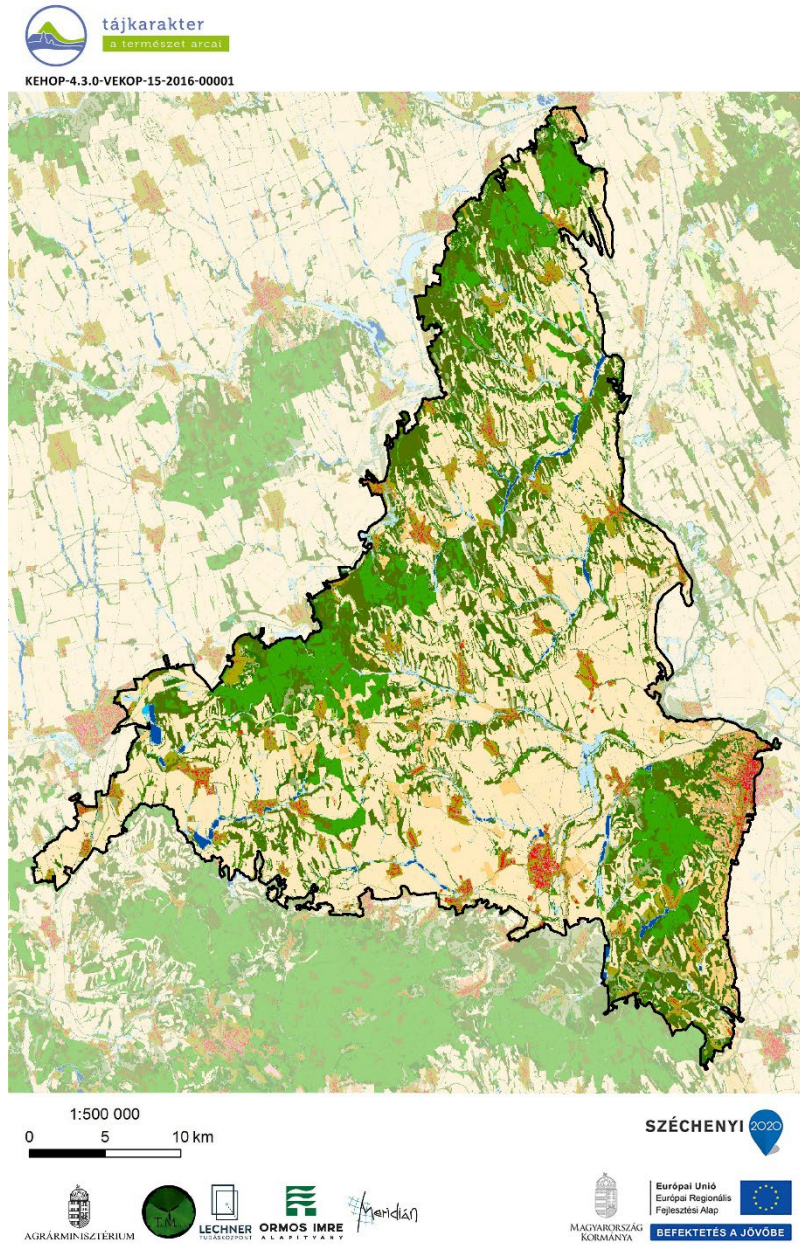

- 11 : Épületek
- 12 : Utak és vasutak
- 13 : Egyéb burkolt vagy burkolatlan mesterséges felületek
- 14 : Zöldfelületek mesterséges környezetben
- 21 : Szántóföldek
- 22 : Állandó kultúrák
- 23 : Komplex területek
- 31 : Homoki gyepek
- 32 : Szikes és szikesedésre hajlamos gyepek
- 33 : Sziklakibúvásokkal tarkított gyepek
- 34 : Zárt gyepek kötött talajon vagy domb és hegyvidéken
- 35 : Máshová nem besorolható lágyszárú növényzet
- 41 : Többetvizhatástól független (TVFLN) erdők
- 42 : Természetesebb galériaerdők
- 43 : Egyéb vízhatás alatt álló (TVHA) erdők
- 44 : Idegenhonos fajok dominált erdők, faültetvények
- 45 : Erdőként nyilvántartott faállomány nélküli, vagy felújítás alatt álló területek
- 46 : Máshová nem besorolható fás szárú növényzet
- 51 : Lágyszárú dominanciájú vizes élőhelyek
- 52 : Fás szárú dominanciájú vizes élőhelyek
- 61 : Állóvizek
- 62 : Vízfolyások

(Az indikátor országos eloszlásáról készült térképet lásd: Az országos tájkarakter-területek lehatároló és leíró indikátorai II/9. térkép)

### II/10. CORINE felszínborítás

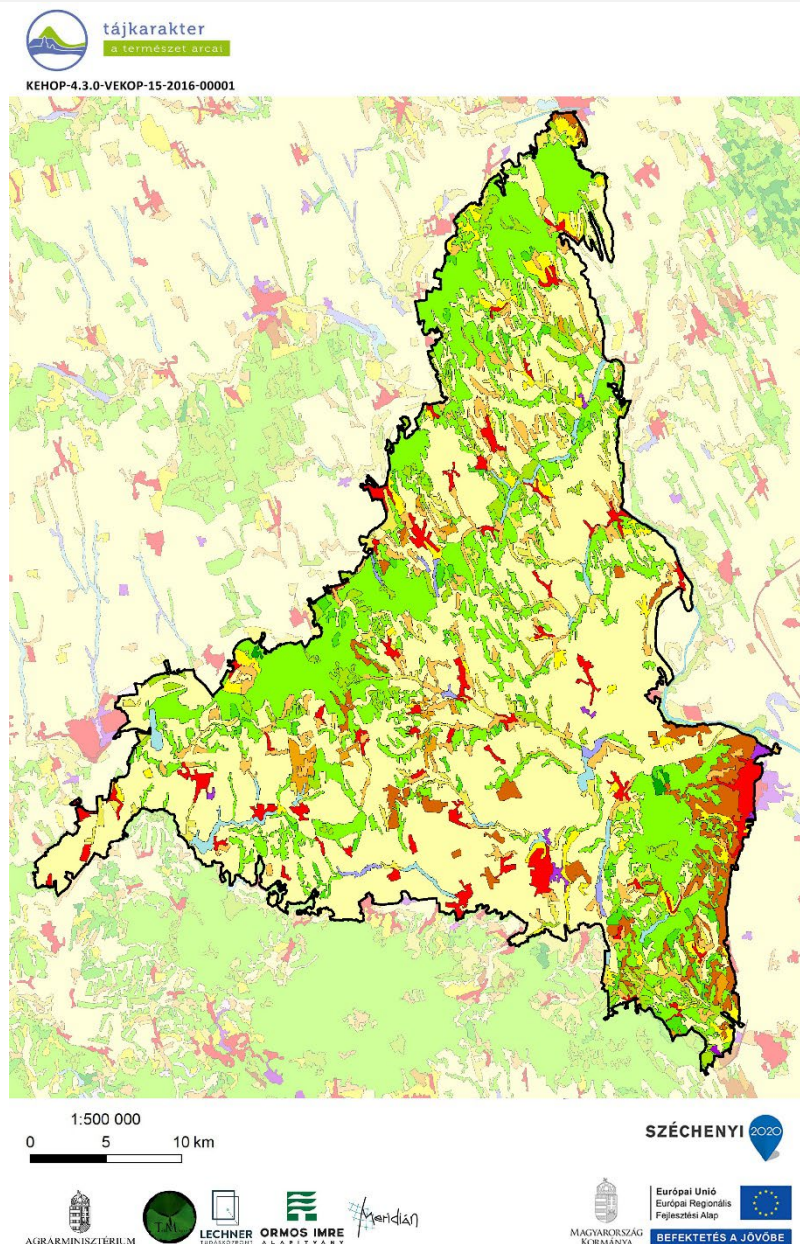

- Összefüggő településszerkezet
- Nem összefüggő településszerkezet
- Ipari vagy kereskedelmi területek
- Út- és vasúthálózat és csatlakozó területek
- Kikötők
- Repülőterek
- Nyersanyag kitermelés
- Lerakóhelyek, meddőhányók
- Építési munkahelyek
- Városi zöldterületek
- Sport-, szabadidő- és üdülőterületek
- Nem öntözött szántóföldek
- Rizsföldek
- Szőlők
- Gyümölcsösök, bogyósok
- Rét, legelő
- Komplex művelési szerkezet
- Elsődlegesen mezőgazdasági területek jelentős természetes növényzettel
- Lomblevelű erdők
- Tülevelű erdők
- Vegyes erdők
- Természetes gyepek, természetközeli rétek
- Átmeneti erdő-cserjés területek
- Ritkás növényzet
- Szárazföldi mocsarak
- Tőzeglápok
- Folyóvizek, vízi utak
- Állóvizek

(Az indikátor országos eloszlásáról készült térképet lásd: Az országos tájkarakter-területek lehatároló és leíró indikátorai II/10. térkép)



### II/11. Felszínborítás-átalakulás típusok

| Felszínborítás stabilitás  | Mintapontok száma (db) | Százalékarány (%) |
|----------------------------|------------------------|-------------------|
| Tolna–Szekszárdi-dombvidék | 294                    | 100,00%           |
| 1 - Stabil                 | 156                    | 53,06%            |
| 2 - Kvázi stabil           | 58                     | 19,73%            |
| 3 - Lépcsőzetes            | 33                     | 11,22%            |
| 4 - Ciklikus               | 14                     | 4,76%             |
| 5 - Dinamikus              | 33                     | 11,22%            |



(Az indikátor országos eloszlásáról készült térképet lásd: Az országos tájkarakter-területek lehatároló és leíró indikátorai II/11. térkép)

### II/12. Felszínborítás-átalakulás jellege

| Felszínborítás átalakulás  | Mintapontok száma (db) | Százalékarány (%) |
|----------------------------|------------------------|-------------------|
| Tolna–Szekszárdi-dombvidék | 294                    | 100,00%           |
| 1 - Változatlan terület    | 182                    | 61,90%            |
| 2 - Településnövekedés     | 6                      | 2,04%             |
| 3 - Extenzifikáció         | 52                     | 17,69%            |
| 4 - Intenzifikáció         | 40                     | 13,61%            |
| 5 - Dinamikus terület      | 14                     | 4,76%             |



(Az indikátor országos eloszlásáról készült térképet lásd: Az országos tájkarakter-területek lehatároló és leíró indikátorai II/12. térkép)

### II/13.-16. Stabil felszínborítású területek (stabil településterület, stabil szántó-, kert-, szőlőterület, stabil erdőterület, stabil gyepterület és vízfelszín)

(Az indikátorok országos eloszlásáról készült térképet lásd: Az országos tájkarakter-területek lehatároló és leíró indikátorai II/13.-16. térkép)

### II/17. Zöld vonalas elemek sűrűsége

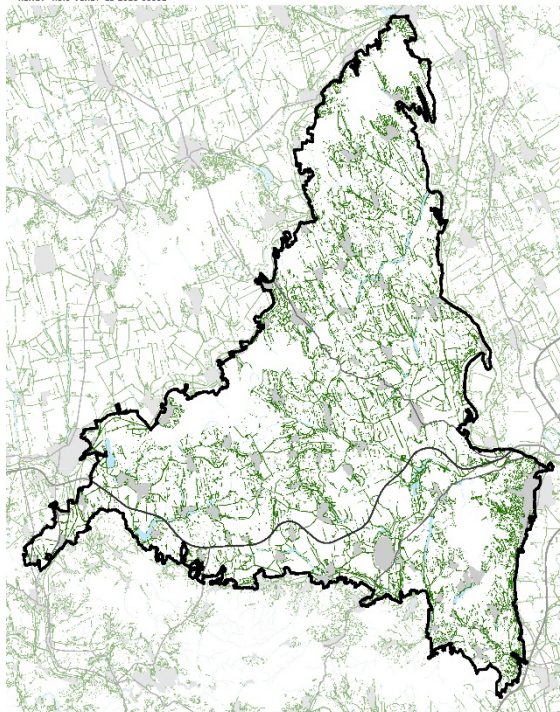

#### ZÖLD VONALAS ELEMELK SŰRŰSÉGE

- Zöld vonalas elem
- Gyorsforgalmi út
- Főút
- Belterület
- Vízgazdálkodási térség (OTRT)

Zöld vonalas elemekben közepes ellátottságú terület. (Az indikátor országos eloszlásáról készült térképet lásd: Az országos tájkarakter-területek lehatároló és leíró indikátorai II/17. térkép)

## II/18. Beépítettség növekedése (1990-2018)

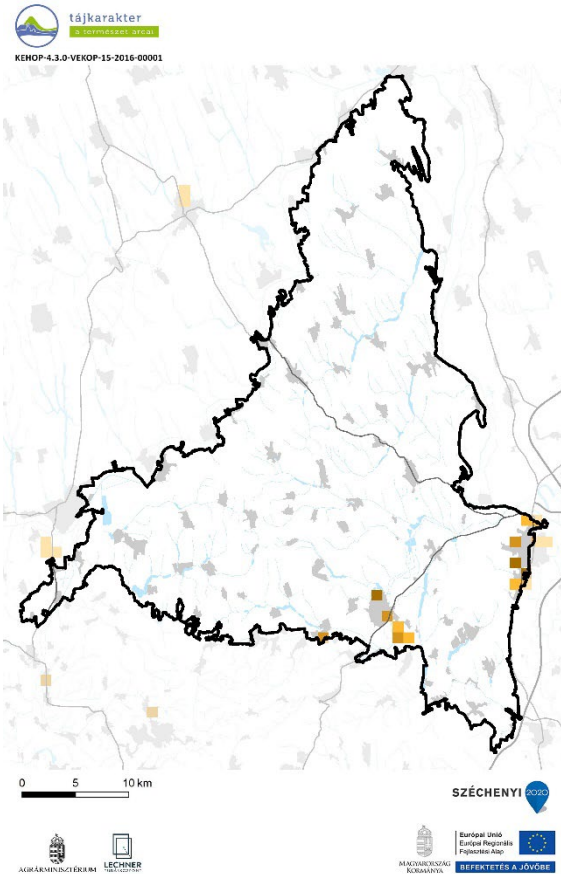

| Beépítettség növekedése (1990-2018) | Területarány (%) |
|-------------------------------------|------------------|
| Tolna–Szekszárdi-dombvidék          |                  |
| 0%                                  | 99,06%           |
| 1-6%                                | 0,40%            |
| 6-10%                               | 0,32%            |
| 10-20%                              | 0,22%            |

1990-2018 között a terület mindössze 1 %-át érintette új települési területek kialakulása, elsősorban Bonyhád és Szekszárd területén. (Az indikátor országos eloszlásáról készült térképet lásd: Az országos tájkarakter-területek lehatároló és leíró indikátorai II/18. térkép)

## II/19. Közlekedési hálózat sűrűsége

| Közlekedési hálózat sűrűsége | Területarány (%) |
|------------------------------|------------------|
| Tolna–Szekszárdi-dombvidék   |                  |
| 0-0,44 km/km <sup>2</sup>    | 82,90%           |
| 0,44-1,56 km/km <sup>2</sup> | 16,34%           |
| 1,56-9,44 km/km <sup>2</sup> | 0,76%            |

A közlekedési hálózat sűrűsége a tájban alacsony, 0,2 km/km<sup>2</sup>. (Az indikátor országos eloszlásáról készült térképet lásd: Az országos tájkarakter-területek lehatároló és leíró indikátorai II/19. térkép)

## II/20. Ronsolt területek aránya (külfertéses bánya, hulladéklerakó)

Földhasználati információk alapján ronsolt területek (lerakók, külszíni bányaterületek) nem, vagy csak elhanyagolható mértékben fordulnak elő. (Az indikátor országos eloszlásáról készült térképet lásd: Az országos tájkarakter-területek lehatároló és leíró indikátorai II/20. térkép)

## ANTROPOGÉN ÉS PERCEPCIONÁLIS JELLEMZŐK

### II/21. Település-sűrűség (belterületi beépített területek eloszlása)

A térséget sűrű településhálózat (0,32 db/km<sup>2</sup>) jellemzi. (Az indikátor tájkarakter-típusok határaihoz igazított országos eloszlásáról készült térképet lásd: Az országos tájkarakter-területek lehatároló és leíró indikátorai II/21. térkép)

### II/22. Településméret (átlagos belterületi települési terület mérete)

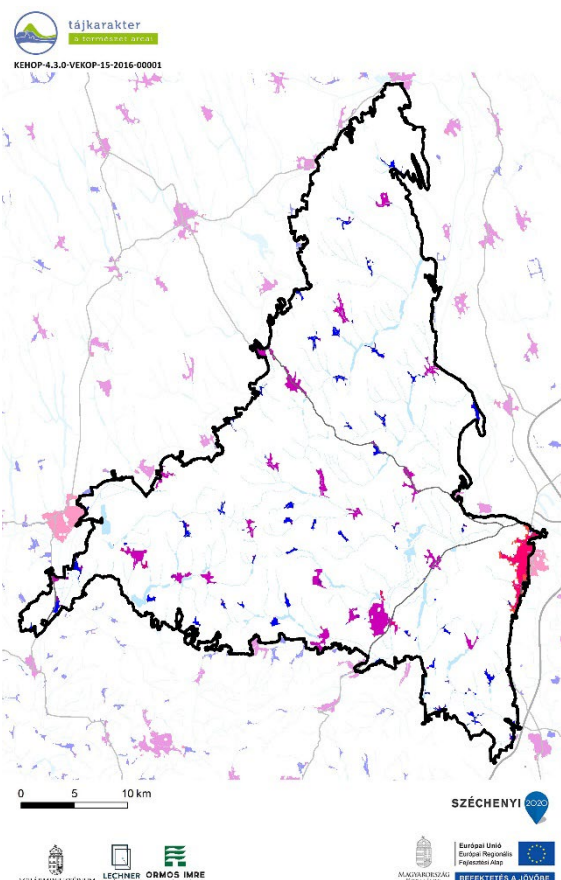

| TELEPÜLÉS MÉRETKATEGÓRIÁJA |                               |
|----------------------------|-------------------------------|
| 1                          | (0-0,48 km <sup>2</sup> )     |
| 2                          | (0,48-4,8 km <sup>2</sup> )   |
| 3                          | (4,8-14 km <sup>2</sup> )     |
| 4                          | (14-35 km <sup>2</sup> )      |
| 5                          | (35-80 km <sup>2</sup> )      |
| 6                          | (80-215 km <sup>2</sup> )     |
| —                          | Gyorsforgalmi út              |
| —                          | Főút                          |
| —                          | Vízgazdálkodási térség (OTrT) |

A Tolna–Szekszárdi-dombvidék területe a beépített términtázat tekintetében átmeneti jellegű térség, két különböző mintázatú terület hatása érvényesül, kisméretű településekből álló mintázatot kialakítva. A térség beépítettségében meghatározó szerepet játszanak az 2-es településméret kategória, átlagosan 82 ha-t közelítő méretű települési egységei. A 3-as méretkategória 1 településsel és 6,261 km<sup>2</sup> mérettel vesz részt a hálózat kialakításában. A legnagyobb település 6,26 km<sup>2</sup>, a 4 km<sup>2</sup>-t meghaladó települések száma 2 db, míg a nagyterjedésű települési terek száma 0 db. (Az indikátor tájkarakter-típusok határaihoz igazított országos eloszlásáról készült térképet lásd: Az országos táj karakter-területek lehatároló és leíró indikátorai II/22. térkép)



### II/23. Külterületi szórványbeépítés sűrűsége

A térséget átlagos sűrűségű és méretű szórványok jellemzik (0,64 db/km<sup>2</sup>), egy belterületi egységhez 1-2 db külterületi beépített terület tartozik. (Az indikátor tájkarakter-típusok határaihoz igazított országos eloszlásáról készült térképet lásd: Az országos tájkarakter-területek lehatároló és leíró indikátorai II/23. térkép)

### II/24. Nagy kiterjedésű települési tér

A Tolna–Szekszárdi-dombvidék tájkarakter-területen nem található nagy kiterjedésű települési tér. (Az indikátor tájkarakter-típusok határaihoz igazított országos eloszlásáról készült térképet lásd: Az országos tájkarakter-területek lehatároló és leíró indikátorai II/24. térkép)

### II/25. Népeségváltozás



KEHOP-4.3.0-VEKOP-15-2016-00001

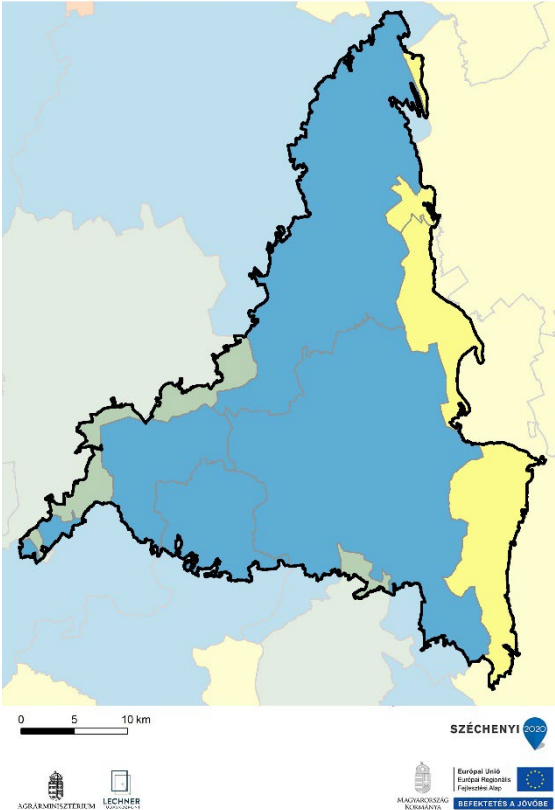

#### NÉPESSÉGVÁLTOZÁS (1980-2019)

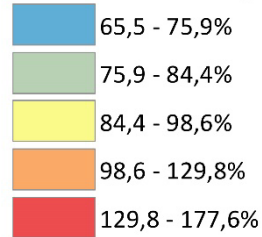

A Tolna–Szekszárdi-dombvidék térségében a népesség változása tekintetében az országos átlagot jelentősen felülmúló népességcsökkenés volt jellemző. (Az indikátor országos eloszlásáról készült térképet lásd: Az országos tájkarakter-területek lehatároló és leíró indikátorai II/25. térkép)

### II/26. Külterületi lakosok arányának változása



KEHOP-4.3.0-VEKOP-15-2016-00001

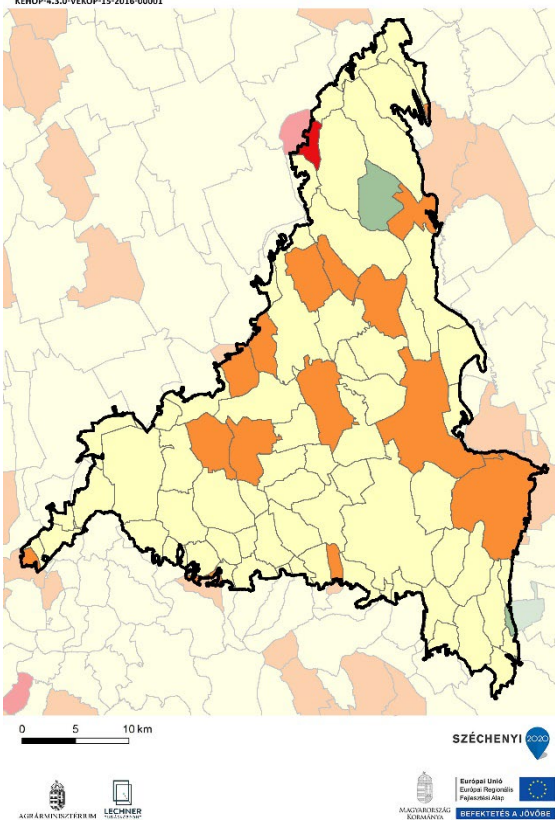

#### KÜLTERÜLETI LAKOSOK ARÁNYÁNAK VÁLTOZÁSA (1980-2011)

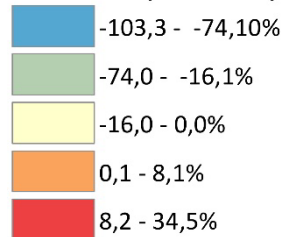

A Tolna–Szekszárdi-dombvidék térségében a külterületi lakosok arányának változása az országos átlaghoz hasonló, kis mértékű csökkenést mutat, néhány település esetében azonban növekedés volt megfigyelhető (pl.: Mekényes, Lengyel). (Az indikátor országos eloszlásáról készült térképet lásd: Az országos tájkarakter-területek lehatároló és leíró indikátorai II/26. térkép)

### II/27. Néprajzi táj

A tájkarakter-terület gyakorlatilag magában foglalja a Tolnai Hegyhát és a Völgység néprajzi tájakat. Az útmenti, vagy vízfolyásmenti, szalagtelkes telekstruktúra jellemző, igazodva a domborzati adottságokhoz is. Nagyon sok német telepes községe van, amelyek jellegzetes, lakó és gazdasági épületállománnyal és beépítési jellemzőkkel bírnak (pl. több faluban előkert nélküli, utcai telekhatárra építés) Érinti a szekszárdi borvidék hagyományos szőlőtermő tája. (Az indikátor országos eloszlásáról készült térképet lásd: Az országos tájkarakter-területek lehatároló és leíró indikátorai II/27. térkép)



## II/28. Természeti és kulturális örökség

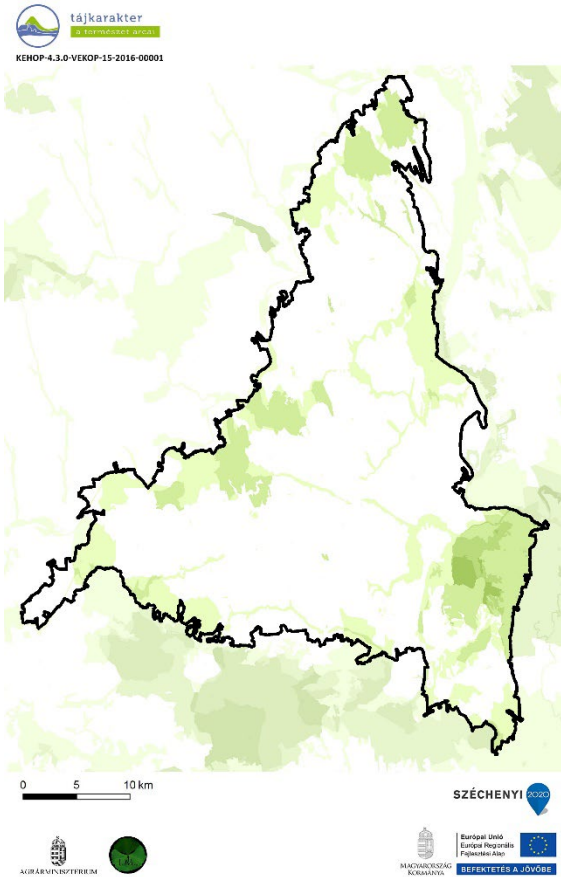

### TERMÉSZETI ÉS KULTURÁLIS ÖRÖKSÉG

Védelmi célú területi lehatárolások száma

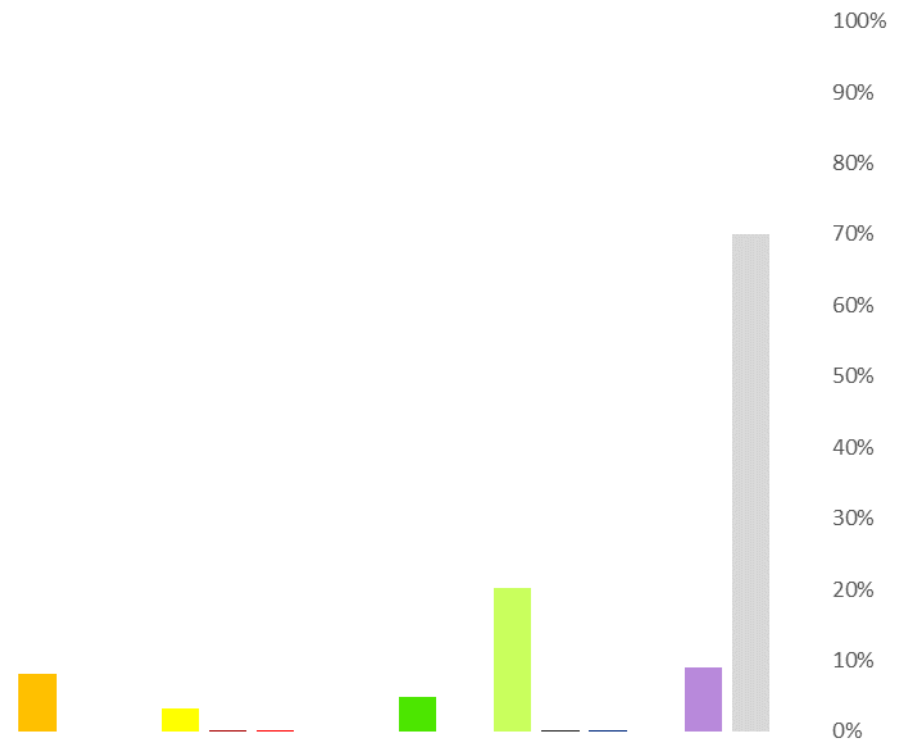
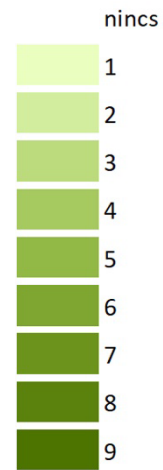

| Védelmi célú területek                           | Összterület (km <sup>2</sup> ) | Területarány (%) |
|--|--------------------------------|------------------|
| Tolna–Szekszárdi-dombvidék                       | 1187,61                        | 100,00%          |
| Natura 2000 terület                              | 96,23                          | 8,10%            |
| Barlang védőövezet                               | 0,00                           | 0,00%            |
| EU diploma                                       | 0,00                           | 0,00%            |
| Naturpark  | 37,33                          | 3,14%            |
| Természeti emlék                                 | 0,01                           | 0,00%            |
| Természetvédelmi terület                         | 0,01                           | 0,00%            |
| Tájvédelmi körzet                                | 0,00                           | 0,00%            |
| Nemzeti park                                     | 0,00                           | 0,00%            |
| MAB bioszféra rezervátum                         | 57,34                          | 4,83%            |
| Ramsari terület                                  | 0,00                           | 0,00%            |
| Nemzeti ökológiai hálózat                        | 240,55                         | 20,25%           |
| Országos védettségű kulturális örökség           | 1,19                           | 0,10%            |
| Országos, területi védettségű kulturális örökség | 0,35                           | 0,03%            |
| Világörökség terület                             | 0,00                           | 0,00%            |
| Világörökség várományos terület                  | 107,17                         | 9,02%            |
| Nem védett terület                               | 830,25                         | 69,91%           |

(Az indikátor országos eloszlásáról készült térképet lásd: Az országos tájkarakter-területek lehatároló és leíró indikátorai II/28. térkép)

## II/29. Megbecsültég

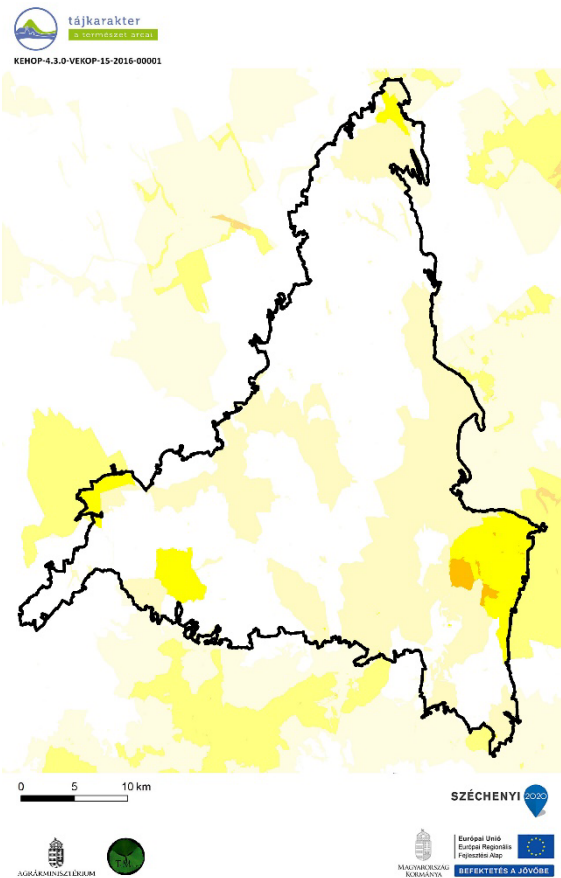

| Megbecsültég               | Összterület (km <sup>2</sup> ) | Területarány (%) |
|----------------------------|--------------------------------|------------------|
| Tolna–Szekszárdi-dombvidék | 1187,61                        | 100,00%          |
| 1 - Nincs, igen alacsony   | 672,82                         | 56,65%           |
| 2 - Alacsony               | 424,65                         | 35,76%           |
| 3 - Mérsékelt              | 82,98                          | 6,99%            |
| 4 - Számottevő             | 7,16                           | 0,60%            |
| 5 - Jelentős               | 0,00                           | 0,00%            |
| 6 - Magas                  | 0,00                           | 0,00%            |
| 7 - Nagyon magas           | 0,00                           | 0,00%            |
| 8 - Kiemelkedő             | 0,00                           | 0,00%            |

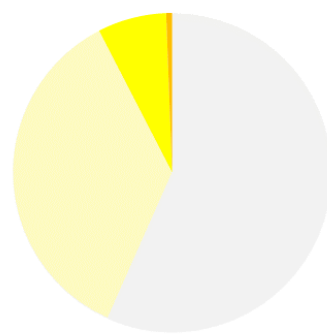

(Az indikátor országos eloszlásáról készült térképet lásd: Az országos tájkarakter-területek lehatároló és leíró indikátorai II/29. térkép)



## II/30. Vizuális jellemzők



KEHOP-4.3.0-VEKOP-15-2016-00001

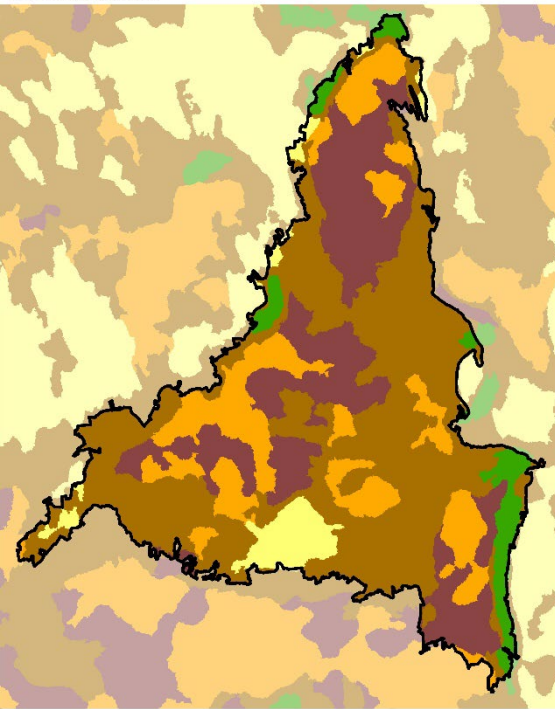

| Vizuális jellemzők                                    | Területarány (%) |
|---|------------------|
| Tolna–Szekszárdi-dombvidék                            |                  |
| Zárt, homogén, szegélyekben szegény területek         | 17,8             |
| Átlátható, szegélyekben szegény területek             | 4,7              |
| Átmeneti, közepesen zárt területek                    | 47,8             |
| Szegélyekben gazdag, de nem átlátható, zárt területek | 25,0             |
| Átlátható, nyitott, szegélyekben gazdag területek     | 4,6              |

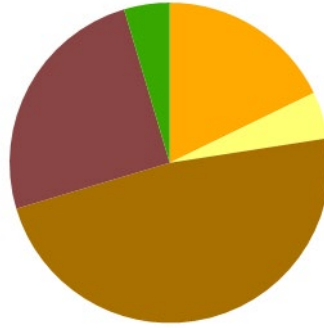

A tájat az átmeneti, közepesen zárt területek (48%) uralják. Kis mértékben a szegélyekben gazdag, de nem átlátható, zárt területek (25%) is előfordulnak. (Az indikátor országos eloszlásáról készült térképet lásd: Az országos tájkarakter-területek lehatároló és leíró indikátorai II/30. térkép)

